SHANGHAI, MONDAY JUNE; 11 1923. NO. 18064

THE SHUN PAO, CHINESE DAILY NEWS

PUBLISHED EVERY MORNING AND SUNDAY ESTABLISHED 1872.

申報

中華民國十二年

西曆一千九百二十三年

六月十一號 星期一

舊曆癸亥四月二十七日

今天五大張售大洋三分

第一萬八千零六十四號

本館始創自同治十一年即西曆一八七二年

已在中國郵政特准掛號立券按照總包特別優待寄送之報紙

本館開設上海英租界山東路漢口路轉角第二十四號 總理及編輯室電話一七五號 營業部電話六九十五號 公共日夜電話五二一七號

本館定報價目 中國境內每月洋一元一角每三個月洋三元二角每六個月洋六元三角全年洋十二元 日本朝鮮同（新疆蒙古每月洋二元二角五分）歐美各國每月洋二元七角每三個月洋八元一角每六個月洋十六元二角全年洋三十二元四角 報費先惠郵票不收

本館廣告刊例 特等 頭等 二等長行 二等短行 三等長行 三等短行 [illegible]

今日本報共五大張閱者注意

各處要求分銷本報者鑒

啓者敝處因各地來函詢派本報章程者大都具函不明致未能一一答覆殊以爲歉茲將欲分銷本報者應知之事開列於左 （一）本人之名姓及年歲 （二）向營之職業及現居住址 （三）現願認銷本報之數目 （四）欲在何地承銷并指明分銷之範圍 （五）上海及當地有無可靠之保 （六）上海有無親友以資詢問 上列數條凡有願承銷本報者均請照此開明來函示知以便奉答否則恕不具覆至希亮察 本館發行處啓

招商局股東維持會遷移通告

茲於六月十日遷至四馬路黃浦灘A字七號此佈

曹振卿君鑒

號事終有商議餘地見報即速到行互籌善後一切萬勿自誤特告 程明鈞啓

瑞元祥洋貨號聲明

近有無恥之徒冒充小店伙向各號騙取貨物幸已覺察事後所有各號往來貨物須送到小店蓋章爲憑倘無小店圖章決不承認恐各寶號一時受騙特登申新兩報聲明

濬浦總局第一三一號布告

爲布告事照得本局於七月一日起半年中須應用五金以及器具等物現招人投標其物料單及詳細情形可向九江路六號本局索取 [illegible] 民國十二年六月十一日 總工程師海德生

太倉聞冠塵啓事

鄙人現擬組織交通事業已呈部備案需用汽船二艘担任航運事宜如有五十餘匹馬力或可以節省燃料行駛快捷者請於三日內到上海麥家圈惠中旅館接洽可也

上海中法藥房啓事

頃接無名氏由本埠來信謂本藥房有 [illegible]

中法實業銀行緊要公告

[illegible]

上海公共會審公廨通告

[illegible]

姚慕蓮啟事

先曾祖太僕公專祠工程尚未完竣經親族會議決定秋間與宗祠同時開祭曾經呈請嘉興縣公署轉呈省公署核准在案當即登申新各報聲明近日族叔寶燕揑名偏發請帖定四月二十八日開祭不知是何居心誠恐親友誤會用再聲明

吳桂生謹謝經董

鄙人在南邑北蔡鎮開設吳寶祥銀樓安分營生素無過犯 [illegible]

天津北洋大學李鈞材君

於夏曆四月廿二日病故津寓擇於廿八日在松江北門艾家橋東首本宅招魂設座恐未週知特此報聞 李留青堂帳房啟

上海尋源學塾廣告

（一）暑假期內補習國英算三科 [illegible]

交通部唐山大學招生廣告

錄取名額 預科一年級新生約四十名 [illegible] 考試地點 北京西城李閣老胡同交通大學 上海徐家匯南洋大學 報名日期 七月五日起至八日止 考試日期 七月十日至十三日 注意 凡與試者得兼考兩級但須加納報名費兩元 [illegible]

內務部批准立案 中華武術會附設 體育師範○暑期學校○初級中學招生

有志求學者可向西門大吉路公共體育場體育師範內索章報名可也 校長吳志青啓

復旦大學招生

江蘇省立第一農業學校招考高中一二三級 初中一級

函索簡章須附郵票一分空函不覆 校址南京三牌樓小門口

上海美專第五屆暑期學校招生

大同大學（原名大同學院）招考

國立北京大學招生廣告

本校本年招考本預科一年級生自七月二日至十四日在北京本校及上海江蘇省教育會辦理報名過期絕不通融自七月二十六日起京滬同時考試招考簡章及二十三天之本 [illegible] 函索或臨時向報名處取閱

禮查西飯店添設華商飧廳

介紹名醫曹滄州門人張爾梅內外大方脈

介紹人 王彬之 張一麐 李平書 [illegible]

英商大和洋行通告

杭州聘請金雨人君 [illegible]

上海電車公司（公共租界）特別通告乘客注意爲改換路牌事

紹興秦子原通告

[illegible]

風流債

"Trifling Women"

時間 日戲 夜戲 九點一刻起

價目 北四川路虬江路口上海大戲院布告

張於生影片

上海三浦東林實業

請看最新中國影片社會「荒山得金」滑稽「呆大祝福」詳情請觀後幅廣告

法租界八仙橋霞飛路口 恩派亞大戲院啓

一禮拜（廿七 廿八 廿九）即四月三夜連演 海寧路新愛倫影戲院開演 價目 頭廳小洋二角 特廳小洋三角 樓廳小洋四角

端節之預備

一年三節端陽其一也親戚知交必須以禮物餽贈表親愛 [illegible]

中國首創上海達豐染織工廠廣告

本廠於民國二年由華商組織創辦復於六年份添加資本擴充營業在曹家渡購地建屋向英國定購最新式機器聘用英國技師製造絲光紗線及棉織

出品種類 清水漂布 單面漿漂布 條子漂斜紋 元色斜紋 藍條斜紋 絲光斜紋 素斜紋

註冊商標 五子高陞 七子閙元宵 九子得利 財神送寶 四喜齊來 大美人

總批發處在天津路長鑫里內 電話中央六四二三一五一

全昌大減價祇有二天

洋裝金銀首飾

本號專售頭等鑽石翡翠珠寶巧製洋裝大小金銀器皿精嵌白金金銀飾品花樣新奇定價公道各界諸君盍興乎來無任歡迎 上海河南路二馬路口七號 電話中央六八四五

遠東飯店敬謝來賓

寧紹商輪股份有限公司發息公告

大有晉濟南製鹽公司發息通告

招商局新豐快輪准於本月念八晚即禮拜一開往烟台天津 本輪賬房啓

招商局海晏快輪准於本月念八晚即禮拜二開往福州 本輪賬房啓

上海開灤礦務局通告

啟者敝局現屆常年結賬之期凡與本局往來各寶號請將賬單開上務必於陽曆六月三十日之前送到洋賬房爲荷

景美公司書畫部開幕通告

恭謝鴻拖

夏建本月二十五日在報本堂爲先繼妣周太夫人設奠蒙軍政紳商學各界並戚友等屈尊枉臨弔奠存歿均感除踵府叩謝外躬趨恐有未週合併伸謝伏乞矜鑒毋任叩禱 棘人曹謙稽顙

注意 安慶華英西藥房假施德之濟衆水被罰聲明

商標局通告

爲通告事查商標法內載關於商標註冊事項由商標局辦理商標局暫行章程業經呈奉大總統指令照准本局現於本年五月十六日組織成立局址暫附設於農商部內嗣後商民關於商標註冊請事項應照商標法及其施行細則並部頒各項書狀程式逕呈本局核辦特此通告

中華民國十二年五月 日

范迪秋鳴謝

鄙人於夏曆四月念一日爲小兒湯餅之期辱承諸親友盛賜厚儀本應設筵以答隆情因鑒時事荒歉用將賜儀及筵資悉數移助善舉爲諸親友造福 謹此伸謝

包仁大律師代表美商教運社啟事

閣下不是有志求學
而苦無入校的機會嗎？
請即日加入

商務印書館 函授學社

◀已設下列四科▶

商業科　算學科　英文科　國語科

教員均係專家
講義豐富精審　改卷詳細明瞭
現有學員一萬三千人

△詔安縣立師範講習所所長林景㷋君來函　提倡國語的聲浪幾乎吹遍全國了詔邑地處偏僻無從學習自入貴社不嘗當面受業講義淺顯很易瞭解就是批改課卷亦很詳明一翻蠶卷而原文之失商酌處即能覺悟實在是新闢教授國語的捷徑

△鎮海王銘懷君來函　銘懷自修畢貴社算術科第一級後自問於算術一門確有進步迥非曩時茫無頭緒可比此實貴社講義精良註解詳明及諸先生循循善誘有以致之感何如焉

△天津汪若徵女士來函　徵自畢業北洋女師範後屢欲繼續研究英文而津門苦無處學習自報名入貴社英文科第三級修業後迄今十月已將第三級功課修完設無應酬旅行等之間斷則五月光陰即可修畢此非徵自誇聰穎實貴社講義明晰批改詳細諸先生教導得法故能令學者以最少時間獲最大效益也

◀各科均有簡章函索即寄▶

社址　上海寶山路商務印書館編譯所
報名處　上海棋盤街商務印書館發行所及各書分館

貴校 請用 行新學制嗎？

民國十二年出版的教科書

教育部審定批

【初級國語讀本】呈暨新小學教科書國語讀本初級第一冊均悉當將原書交與國語統一籌備會審查茲據復稱現據審查幹事公同查得選書教材活潑適應兒童身心發育的順序而且尚有文學的趣味全冊分量比向來各書大約增加一倍可見極注意於反復練習生字生詞的增加並不見多所以教學上材料豐富而不致使兒童感受困難可算現行各種國語教科書中善本據此應即准予審定作為初級小學用書

（此外各書審定批文繁不具載）

（冢112）

中華書局　民國十二年出版的　新學制適用　新小學教科書

初級用
國語讀本　全八冊　前四冊各二角　後四冊各一角二分
國語教授書　全八冊　各三角
公民課本　全八冊　各六分
公民教授書　全八冊　各一角
算術課本　全八冊　各一角
算術教授書　全八冊　各二角

高級用
國語讀本　全四冊　各一角三分
國語教授書　全四冊　各四角
公民課本　全四冊　各六分
公民教授書　全四冊　各二角
算術課本　全四冊　各一角
算術教授書　全四冊　各三角
歷史課本　全四冊　各八分
歷史教授書　全四冊　各三角
地理課本　全四冊　各八分
地理教授書　全四冊　各三角
理科課本　全四冊　各八分
英語讀本　全四冊　各一角半

中華書局　民國十二年出版的　新學制適用　新中學教科書

初級古文讀本　第一冊　四角
初級國語讀本　印刷中
初級本國歷史　全二冊　每冊六角
初級本國地理　全二冊　每冊六角
初級混合數學　第一冊　六角
初級混合理科　印刷中
高級本國歷史　印刷中
高級本國地理　印刷中
算術　布面粉裝一冊一元二角
算術習題詳解　布面精裝一冊一元四角

代數　布面精裝一冊一元二角
代數習題詳解　一冊一元六角
幾何　一冊一元四角
平面三角法　一冊八角
植物學　一冊八角
動物學　一冊九角
礦物學　印刷中
生理衛生學　一冊九角
物理學　印刷中
化學　印刷中

國際智識之府庫

外交月報　二十一條專號　出版！

本號售實價一角五分

上海泰東圖書局發行

權力◉

內外收藏家注意

宋版書籍流傳至今將屆千載勿論藏書家難於搜羅即斷簡殘篇在博雅之士亦皆視同拱璧從可知宋槧之名貴為何如矣茲有家藏韓柳文集兩部係宋本紙色蒼老字體挺秀歷經多數名家評為當代海內惟一珍本現在欲得善價而沽倘有內外博雅之士有意購求此書者新將鑑別宋槧要則並能出代價確數見示當復函約期看書否則恕不奉復　上海南京路餘興里五百廿三號德承號代登　A3351甲

▲購此兩大辭典則一切參考書皆已完全無須再備　▲兩大辭典足使購者研究英文時無惑不解無智不增

英漢習語文學大辭典　定價八元●預約價四元八角●寄費四角

漢英英漢辭典合璧　定價八元●預約價四元八角●寄費四角

兩種合購共洋十元寄費在內

本月內購預約者每部贈書券五角

（期限）陽曆七月底截止年底本出書

奉贈樣本

◀總發行所▶上海北河南路　新中國印書館
◀上海代售處▶先施公司　伊文思公司　有隆洋貨號
◀各埠▶中華書局各大書坊　A0284

上海聯益貿易公司大廉價二十一天

謹啓者敝公司營業部（英租界四川路橋南塊蘇州路口）現因房屋拆卸擴展遷移茲將各貨一律削價從廉出售以惠光顧諸君之盛意也特將各貨開列於下

裁縫剪刀　髮刀　寒暑藥水　開瓶器　印名片機　包鈕機　廚房大菜刀　去膩省戥士林粉　縫橡皮底鑽　二分半圓皮帶　全鋼洋刀　汽車帮浦　玻璃窗　日月星辰表　自由焊錢　密糖香皂　夜光錶　火油風扇　彈簧撳鈕　勾鈎　打眼龍頭　擦銅油　洗地板　圓棧　長棧　縫衣機器　車油　皮帶　光子　梭子　撲克牌　鋼洋油　染衣　肥皂　五金　支票防弊　電氣　洋刀　保安　攝影箱　染布　剪刀　電燈泡　其餘名目繁多不及細載如蒙惠顧請駕臨敝公司營業部參閱可也　乙A2129

上海西新開南

大鴻樓菜館　擇夏歷四月念五日開幕

本樓不惜鉅資於英租界寶善街石路轉角特建朝南洋台門面設立菜館特聘南北高等名司烹飪之黃食品務求精良適口尤以注重衛生裝璜佈置悉仿西式坐位寬敞雅潔光線透達空氣清新地點適中交通利便堂倌應酬週到器具新奇餐目電扇電鈴應有盡有如有喜慶宴會定辦筵席無不特別優待其價格外克己與衆不同以副惠顧諸君雅意承蒙賜教無不竭誠歡迎　電話中央三六五八　A1890

夏令必要

本藥房應時勢之需要製各種衛生良藥精心研究迭邇馳名故每逢夏令銷路甚廣兼設郵批及原料等項俱可直接函購定價克己寄運妥速如蒙惠顧歡迎之至

上海中英藥房啓

夏令要目
◉急救十滴水　◉避疫臭藥水　◉唐製清快片
◉各種果子露　◉清涼痱子粉　◉上等化妝品

其他原來藥料及照像用品名目繁多不克備登

欲購各種證券而現金不足將奈何？

通易信託公司可以墊款代購……

墊款購券之法可使小資本家得參加於大企業一方面又能獎勵儲蓄日本行之最盛本公司獨先仿辦欲閱詳章函索即奉

通易信託公司　地址北京路山東路西一二二一號　電話營業室中央七六七四號　經理室中央四〇〇二號　營業室中央六〇一六號

通易信託公司信託部啓

鹽業中南金城大陸銀行儲蓄會

經政府批准以四行二千萬元以上之資本保本保息期短利厚又分紅利　營業獨立會計公開

地點　儲蓄會　上海漢口路第三號　天津法租界廿一號路第六十三號　漢口俄租界瑪琳街第四十五號
代理所　各地鹽業銀行　金城銀行　中南銀行　大陸銀行

（簡稱四行儲蓄會）

會員儲金種類如下

〔一〕定期儲金　五十元起碼二年滿期年息七厘兩年內營業紅利照分
〔二〕分期儲金　每月一元起碼二十五個月滿期年息七厘二十五個月內營業紅利照分
〔三〕長期儲金　五十元起碼十年滿期年息七厘以複利計算十年內紅利照分亦以複利計算

本會章程及儲蓄須知函索即寄　上海本會電話中央三八六七

上海　鹽業銀行北京路　中南銀行漢口路　大陸銀行天津路　金城銀行南京路　南市金城銀行小東門　乙A4991

上海銀行公會會員

浙江實業銀行儲蓄處廣告

人壽保險比較　每五年開獎一次可得頭獎一次
儲蓄比較　滿期後可得四倍之保險金印有細則函索即奉如蒙惠顧竭誠歡迎

本銀行資本總額二百萬元已收一百八十萬元完全商股另撥資本專辦儲蓄處收受各種儲款利息優厚方法完全　無論定期活期均可存儲一元　零存整付存款尤為特別優待如每月存洋一元六角十五年後可得洋二百零九元十年後可得洋五百零四元　有獎儲蓄

◉總行○上海漢口路十四號電話經理室七一二三營業室七一二〇至七一二四號　漢行漢口太平街九號　杭行杭州保佑坊七十一號

中南銀行發行鈔票廣告

本銀行資本總額國幣二千萬元已收足五百萬元又備用資本一千五百萬元呈請財政部農商部核准註冊並蒙政府特許發行鈔票在案總行設在上海並於天津廈門漢口設有分行專營國內外匯兌活期存款定期存款抵押放款貼現放款跟單押匯買賣有價證券生金銀保管證券票據及貴重物品以及銀行一切業務至中外各大商埠均有特約代理機關利息匯水佣金格外克己敬祈各界賜顧是幸

總行地址上海漢口路四號　電話總理室中央六三二四　營業室中央六一八一
天津分行地址英租界小白河中街九十八號
廈門分行地址港仔口
漢口分行地址俄租界瑪琳街四十五號
電報掛號總分行均（中文）一二一一（英文）Chinasoea　1988

上海銀行公會會員

中國實業銀行發行鈔票廣告

本行發行鈔票經財政部交通部特許在案由財政部通令各省區徵收機關及交通機關郵電等費一律通用除京津漢等行先後發行外敝行於陽歷四月二號開始發行計分一元五元十元五十元一百元五種準備十足凡持有敝行鈔票者可隨時照兌現洋特此佈告　乙A4678

國民銀行

第六期乙種儲蓄券之一等獎早經各得主分別憑票由中國銀行及麥加利銀行代兌清訖第七期改於陰曆五月十五日抽籤訂有加獎新章見索即寄　上海江西路永源里本行白　乙A4981

山東豐大銀行第五期儲蓄券明天在上海開籤

本經理處

裕華銀行第五期有獎儲蓄券陰曆五月十六日上海開籤

安徽實業債券特等籤三萬元夏歷五月二十五日開籤

乙A4976

慈善救濟會籌募游民工廠基金債券五月十九日開籤

全本還本

新湖北工賑有獎債券後天開籤

還本　全張五元　分條五角

邊藏勸業債券一等中籤式萬元

全張三元　分條三角

五月初八日上海開籤

交通銀行召集股東常會通告

逕啓者本行定於六月二十四日即舊曆五月十一日午後一時在北京前門內西皮市銀行公會開股東常會務請屆期攜帶股票到北京本行總管理處驗明領取赴會入場券其有遠道不克親自到會須委託代表者應請先期親攜股票到就近之本行支行開具股票戶名號數股數作委託書由該分行驗明蓋章交出代表人攜赴北京本行總管理處驗明照取入場券赴會為荷特此通告

交通銀行董事會啓　乙A4601

華商柳江煤礦鐵路有限公司第五屆股東常會通告

本公司茲定于六月三十號（即舊歷五月十七日）下午二時假上海總商會開第五屆股東常會報告上年度營業狀況收支賬略更選監察人并議決分配官紅利凡我股東務希於開會前十日內攜帶股票至新閘路B字一五四號本總公司領取入場券選舉票及營業賬略報告等件並請屆時蒞會為盼

股東　董事會啓　A3208甲

大賚公司第六屆股東常會通告

本公司債巨息重前於三月十八日就通開第六屆常事會提議辦法業經討論取決茲擇於夏歷五月初十日就通城南開第六屆股東常會屆時務希委託代表給與證書到場與議除通告外謹此敬希

公鑒　大賚公司董事會謹啓　乙A4819

大綱公司第五屆股東常會通告

本公司自上年會改組以來進行年餘對於固有之地業經清理有緒惟事關重要應開會討論茲擇於夏歷五月十一日就通城南開第五屆常會屆時務希委託代表到場與議除通告外謹布敬希

公鑒　大綱公司董事會謹啓　乙A4820

華成公司第五屆股東常會通告

本公司前以地畝較多工程待舉辛壬兩次股東會提議售地加股得款辦工原屬根本維持之策迄未實行茲擇於夏歷五月十二日就南通城南開第五屆常會屆時務希委託代表到場與議除通告外謹布敬希

公鑒　華成公司董事會謹啓　乙A4821

大有晉第十屆股東常會通告

茲擇於夏歷五月十三日就南通城南別業開本公司第十屆股東常會報告一年來經過情形對於應待議事件屆時務希到場共同洽議俾資進行倘因事不克到會即請委託代表到場與議除通告外謹此敬希

公鑒　大有晉公司董事會謹啓　乙A4822

阜餘墾植公司股東常會通告

本公司上年股東會議決按畝加繳現款領地自營茲定於夏歷五月十四日就南通城南別業開會凡已繳款者即行分派應得之地並決議以後進行方針事關重要屆時務希股東親到會如因事不能親到即希委託代表與會無任企盼除通告外謹此敬希

公鑒　阜餘墾植公司董事會謹啓　乙A

山東嶧縣中興煤礦公司付息廣告

茲訂於六月一日在天津意租界本公司開始發給十一年份股利每股分派洋照付如遠道不及來津者請就近將股票交中國交通銀行轉寄本公司核明後仍回原處照發再十一年分利息按半年計算合并擴充上海股本二百五十萬元聲明諸希

公鑒　乙A2061

上海中國通商水火保險股份有限公司籌備處招股通告第一號

本公司遵照公司條例完全由華商組織股份有限公司專營水火保險及各種保險事業資本總額國幣一百萬元分二萬股每股五十元先收四分之一即十二元五角計二十五萬元其餘應由常會決議收取現已由發起人認足半數其餘半數為普及國人挽回利權起見推定籌備主任設籌備處於上海南京路六十一號開始招股凡屬中華民國國民有志保險事業者可至或投函本處索取章程換取交股證持向本處指定之中國交通淮海金城四銀行北京天津奉天吉林哈爾濱等處交付股銀於八月十號截止認股者能在八月十號以前繳款均認為優先股本處為保全股東權利起見須俟股款收足立會後調換正式股票

發起人　張孝若　陳家瑞　許秋颿　張學良　謝強公　朱琴舫　陳蘭文　沈霈謀　吳志青　陸成交　傅筱庵　陳蔭初　劉雲舫　樊發源

贊成人　王正廷　朱愛農　韓國鈞　張軼歐　郭秉文　姚慕蓮　楊瑞生　吳寄塵　羅倬雲　劉更年　同啓

戊A2143

江蘇儲蓄會籌備處成立通告

本會由同人等發起採取東西各國及本國各地方農商儲蓄會成法以鞏固地方金融提倡各界儲蓄補助實業救濟農商為宗旨現在推定主任定於六月一號設立籌備處開始收股會址暫設南京中正街銀行公會樓下認股諸君請就近交當地中交兩銀行已由本處與該兩行特約免收匯費如有新認股者請函向本處索取章程特此通告

發起人　韓國鈞　齊燮元　張謇　丁乃揚　嚴家熾　劉玉珂　錢永銘　陳陶遺　馬士杰　甘鉽　謝霖　蔡民生　周樹年　陸錫庚　吳清銘　許鼎萃　王孝成　李鍾純　湯鉅

江蘇儲蓄會籌備處謹啟　乙A4709

徐慶雲啓事

大豐紡織股份有限公司啟事

啓者本年五月二十二日大豐紗廠有限公司與鄙人訂立合同將坐落潭子港潘家灣該廠基地房屋機器招牌商標及其他一切之財產售與鄙人承受共計𠀋元一百十五萬兩所有該廠欠人欵項應由各債權人直接向該公司索取與鄙人無涉特此聲明

本公司所有潭子港潘家灣紗織廠全部基地房屋機器及附屬零件又物料等業經股東會議決已憑中價售與徐君慶雲爲業現正從事檢交不日即可交割請港特此聲明 乙A4934

德商裕平公司啓事

啟者本公司洋文行名原爲 Zedelius Westphal & Co. 今自六月一日起改稱 H. A. Westphal & Co. 以前所出棧單合同收據等件仍繼續有效恐未週知特此佈告

朱晉漁啟事

茲啓者四舍弟梅生嗣出張姓上年去世梅生螟蛉子名迅堂去年余薦在長豐麥莊習業今年歲首辭歇不知去向音信全無恐在外與歹人爲伍賒欠貨物借貸銀洋一切不軌行爲等情與余無涉恐親友未及週知特登申新兩報聲明專此通告

盧少棠啓事

昨閱各報本埠新聞欄載查辦冒探索詐一則查鄙人並無在杭消遣受罰情事且非江蘇省憲期成會會員恐有誤會特此聲明

江蘇省教育會啓事

本會向照會部定規程於每屆選舉兩個月前組織資格審查會本年八月大會因在徐州舉行尚須分出赴徐籌備時日前項審查會提早於六月一日開始七月三十一日終止如荷同志加入本會歡迎請查照部頒規程第八條所定資格從早加入極遲於七月三十一日以前開示略歷在審查終止後入會者祇好歸入下年度一併審查（入會時隨繳入會費年費各四元）特此通告即希公鑒 江蘇省教育會啓

張翁雲律師代表胡條肆君通告周氏淑貞鑒

茲據當事人胡條肆委托代登告白如下 周淑貞鑒汝自夏歷四月初四午後在汝姊徐家被余追詢汝之隱事無並充分答復即行避匿余會在申各處尋訪均無下落當即到杭親見汝兄仰遷又由三家叔親至汝母家龍山仍無下落汝既不在申寓又不回母家足見事實情虛望見報速向張翁雲大律師處接洽一切尚可和平了結以七日爲期否則當以法律解決特此登報通告

海思克慕思大律師代表杭州保佑坊中西大藥房清理債權債務通告

茲據杭州保佑坊中西大藥房委託本律師清理債權債務爲此登報通告各債權人於本月二十三號前將所有賬略迅來本事務所登錄其債務人亦必於二十三號以前開明所欠欵項一齊繳存本事務所以便着手清理否則逾期即行依法訴追幸毋自悞此告

謹謝楊蔭杭大律師

此次胡郁氏與夫叔胡子仁家產糾葛幾釀訟案幸賴蘇州刷堂巷楊蔭杭大律師執行職務以利勸解訂定和息契約從此兩方遂得永免同根相煎之禍可知楊大律師爲人爲志不在營業收入合行登報以揚仁風 胡郁氏告白

※時論※（本館特約）

◉時局關鍵——憲法派與非憲法派之爭（張君勱）

內閣辭矣。謀驅黎者大有人在矣。內閣之姓張非姓張。非我之所願容喙也。總統之姓黎非姓黎。亦非我之所願容喙也。雖然國人知之乎。院也府也皆表面上之文章耳。若其潛伏於其後者。則爲憲法與非憲法之爭。憲法之所以遲至今日而未成者。雖議員之意見參差爲之。而實出於軍閥之唆使。軍閥之不滿意於現草案三。曰軍費不得超過國家行政費四分之一。曰各省制憲。曰因制憲而總統選舉遲延。軍費與裁兵。義屬一貫。已爲世界共同之趨勢。雖至凶悍者不敢明白反抗。然其心目之中。固未嘗一日忘此條文。以爲憲法一頒。從此局促轅下。不復能橫行無忌矣。各省自定憲法。雖反對者託名於聯邦制之不適國情。其所以深惡之者。則以爲省憲一成。民治之義大昌。而軍閥之不安於位。此兩事者。在軍閥爲切膚之痛。必權屬國會。非彼輩所得干與。於是藉口於黎氏之任滿。倡改選之議。以改選之權之在國會也。則密謀以軍警實力驅逐黎氏。事實上之局面。既已構成。迫議員以不得不選。不幸而議員拒之。則濟之以利誘威迫。再進爲使之鳥獸散。則京津咫尺之間。而小朝廷之目的達矣。吾所欲問吾人者。在此時局之下。應有何種意思表示乎。曰維持內閣。則總理一人之易姓無關國家之大計。曰維持總統。是亦總統一人之易姓。無關國家之大計。竊以爲國人之所當力爭者。則憲法而已。謂憲法而成。旦夕之間。可以易亂爲治。易分裂爲統一。非吾之所敢信也。雖此一紙空文。而國人所以當力爭之者則有三故。

第一。民主國之政治。要以民意爲指歸。不應聽二三軍閥與軍閥之走狗上下其手。故擁護國會之制憲。即所以懲創爲所欲爲之軍閥。

第二。國憲不成。則軍費也。駐防式之軍隊也。各省爲軍人蹂躪之局也。永無解決之法。憲法成則吾人有所挾以抗軍人。雖此紛如亂絲之中。而求得一新頭緒。假以時日。必可使之有條不紊。

第三。本屆之國會不能終始其制憲之業。則衆議院任期轉瞬即滿。國中從此無合法之國會。即令他日之爲總統者。爲塗飾耳目計。另集新國會。然以東三省浙江之反對。與夫西南之不兩立。誰復有奉行政府之令。以籌備新選舉者。爲總統者無法律之保障。不得久安於其位。各挾武力以爭甲上乙下。則今後數十年之歷史。從此復返於劉項相爭之局。而所謂共和。所謂法治。所謂民意之精神。自茲絕跡於國中。國人誠念及此次府院之爭。其關係之大如此。則應力爭之者。爲何如力爭之法多矣。第一義在不承認挾武力以爭大位之總統候補人。第二義則以國民大會之名義。促進國會之制憲。一言以蔽之。憲法一日不成。則總統新選舉一日不得執行而已。

※國內專電※

●北京電 今日申刻軍警官長入黎宅索欠餉、車夫團千餘圍黎宅、黎答辭書在國會、候法解決、（十日下午八鐘）

●北京電 灰（十日）下午三點、軍警官長千餘、在天安門開會索餉、到東廠黎宅入見、市民團千餘到黎宅、黎云、辭職已久、候國會解決、（十日下午八鐘）

●北京電 截至七點止、車夫團軍警代表仍未退出東廠胡同、內閣無人敢組、（十日下午八鐘）

●北京電 今午二點、顏惠慶顧維鈞王正廷及吳景濂王家襄孫寶琦在黎宅會議、顏云、閣員甚難處財政無辦法、請仍以舊閣員代理、黎勸顏非爲黎某、乃爲國家負重、顏仍猶豫、謂情勢複雜、非有人過渡不辦、（十日下午八鐘）

●北京電 顏答府、勸駕者、十號下午二時入府、再定允否、現尚在疏通考慮中、顏之出處所難者、就職後必如何可辦最高問題一語、財政尚在其次、王克敏不欲長財、此亦大原因、保對王克敏趙繼賢主綏進、大不快、又洛吳電曹、卽辦最高、亦應先擁黃陂、萬不能助張閣、並請對內閣與最高兩事分開、又謂黎任期解釋、苟有一天存在、則無論何時、將來仍可唱法統論、又謂粵事將決、何妨待數十天、但保始終不入耳、（十日下午一鐘）

●北京電 吳景濂昨曾以調和辦法、與保系三大將王邊吳談三種條件、（一）維持秩序、（二）派署內閣、（三）解釋任期、彼毫不鬆動、謂黎不走、吾們不利、青（九日）夜又有人阻顏承諾繼任、（十日下午一鐘）

●北京電 青（九日）夜某派又會議、謂北京秩序好、反不好迎某使入京、將另生新花樣、市民以壬子正月十二事、咸有戒心、外團亦以此爲慮、交民巷昨日起添雙崗、如政潮擴大、卽照拳亂辦法、五國劃京城爲五區代保、但九日下午、王懷慶薛之珩聶憲藩決定、維持京城秩序、步軍亦未撤、某派原定昨日一天一切辦好、因內有齟齬、形勢漸緩、（十日下午一鐘）

●北京電 使團接軍警長官函、王懷慶列前、馮玉祥列後、馮未會印、（十日下午一鐘）

●北京電 青（九日）領袖葡使未到東廠胡同、先以電話通知、電話局答壞了、符氏乃四次到外部見沈次、致質問治安警告後、并親赴黎宅、黎見後卽答警察已令王懷慶轉令復崗、京城治安可無慮、黎未言政潮、葡使云、此事恐有政治問題在內、黎答已定顏惠慶組閣、葡使卽回、下午七點得警察復崗信稍慰、使團互通電話、判斷形勢、謂內閣仍不易即決、黎亦不能維持至雙十節、（十日下午一鐘）

●北京電 佳（九日）黎明達夜、某派要員細軟寄存交民巷頗多、（十日下午十鐘）

●北京電 黎宅電話九日下午六點回復、黎始與顏通電話、顏答容考慮、（十日下午一鐘）

●北京電 青（九日）張廷諤回津、張派議員往津亦多、四馬路平舒張寓蒸（十日）晨會議、到者津要人不少、決有一總理倒一總理、青（九日）計畫失敗、再接再厲、（十日下午一鐘）

●北京電 黎通電、各報館鑒、本日上午、全城警察罷崗、因未至府、本宅電話被停、領袖葡使來宅、並示軍警長官致外交團函件、元洪恐啓其干涉、比答不久應當平息、下午徇軍警長官意 特請顏駿人組閣、特聞元洪青、（十日下午一鐘）

●北京電 黎蒸電 曹吳、連日留張不獲、請人組閣、皆畏不敢就、罷崗開會、全城鼎沸、僉謂有政治作用、本日復有軍警中下級官數百、無故闖入住宅、藉名索餉、此豈元首責任所在、又有公民請願團國民大會約千人、續來圍宅、元洪依法而來、今日可依法卽去、六十老人、生死不計、當無留戀、軍警等如此行爲、是否必陷元首於違法之地、兩公畿輔長官、當難坐視、盼卽明示、（十日下午九鐘）

●北京電 灰（十日）又有學生團驅彭、（十日下午八鐘）

●北京電 中立派議員到黎宅、請黎回府、黎答無論如何、須聽候國會表示、（十日下午一鐘）

●北京電 京中贊成最高運動各報、均認黎在外交上佔勝、但形勢未定、黎所以得人民擁戴、與外交相對諒解者、一緣某派吃相太難看、一緣寄同情于弱方、昨某國公使云、這兩天津保派至少要損失 曹使半生資望、似此行動非捧曹、是毀曹也、青（九日）晨某政客等到保面曹、曹曰、他們在京說與我幫忙、我可不知道、足見曹尚在鼓中、

●北京電 公民團傳單、係張志潭手筆、軍警罷崗、昨夕復崗、允發四十萬欠餉、先付半數、（十日下午一鐘）

●北京電 昨黎派劉治洲謁馮玉祥、詢閣事、馮言請總統勸張紹曾回最好、（十日上午十二鐘）

●北京電 李根源 恐黎出京、昨晚攜被服住東廠胡同、現黎手下第一策士卽李根源、黃陂昨日不見客、惟傳見蔣雁行、請其轉述保方、（一）組織新內閣、（二）催國會速決總統問題、（三）本人不戀棧、如有正當辦法、隨時可走、昨晚顏謁客、顧維鈞不到、顏閣命令、今日尚難發表、（十日上午十二鐘）

●北京電 今午顏請黎先令舊閣員代理、再過渡、府擬高凌霨代、

●北京電 張元節電外部、兩次向日政府抗議長沙案不理、四艦出動、不允中止、訪外務省辯論、日政府謂非倂排貨風潮全息、不允撤退、請示辦法、（十日下午一鐘）

●棗莊電 褚思振今晚下山、報告槍收竣名冊齊、請陳調元等明日進山、（九日下午十鐘）

●棗莊電 保曹覆鄭陳溫安電、贊成辦法、并請簽字、擔保開誠收撫、各方覆電俱齊、軍裝擬明日送山、攜來三萬元係鈔票、昨復掛專車至濟南易現、明日可到、（九日下午九鐘）

●棗莊電 明日能簽字、洋票卽可釋、馮少山明日旋滬、滕嶧紳士以雙方無具體辦法、現俱散、（九日下午九鐘）

●棗莊電 蘇代表溫世珍薛耀宗劉翰卿、對此案最出力、李竟容今日代田向各人表示感謝、雙方俱滿意、（九日下午九鐘）

●棗莊電 今日匪在山歡迎陳等改編、大宴賓客及華洋票、并演戲誌慶、匪又函陳調元、歡迎溫安及商代表地方紳士并紅會進山、（十日下午四鐘）

●棗莊電 山內外匪均願撫、山外匪有長槍一千五百枝、短槍七百枝、

上海電報局通告

茲因京滬直達綫自本月十六日起在濟南以上被風雨阻斷迄今尚未修復所有往來北路各報祇能繞道轉遞惟報務異常擁擠難免稽延特此登報通告

新屋招租 小租不取

閘北寶山路寶興路青島路印公立醫院對河青雲橋下大操場師範坊有新造單間石庫門數百幢房屋裝好四間有太平門弄堂寬闊晒台自來水俱全警察設有專所保護周密安樂場鄰近茶館新鮮菜場合衞生倘有餘屋如合意者請惠臨該處接洽 本坊經租賬房 義品放欵銀行經租賬房啓 乙A4859

住宅洋房招租

坐落法租界天文台路隣近呂班路轉角與呂班路電車相近有新落成最新式三層樓洋房數宅房屋精美交通便利如欲租者請向圓明園路十一號愛爾德洋行接洽 乙A4935

洋房召租

英租界愛多亞路五十號本所內四樓五樓餘屋出租電梯電燈水丁水管等悉備薑租零租任便租價從廉有意租借者請至本所總務科接洽可也 華商紗布交易所啟

鴻謝永安聯保公司賠款快捷

敬啓者本宅海寧路北南林里房屋會在永安聯保兩公司投保火險不料於四號下午六點鐘由房客失慎延燒石庫門六幢蒙兩公司派員查勘照單定賠如數賠償並無留難足見該兩公司辦事通達 美租界海寧路一百十一號 趙同記謹啓

津浦鐵路招領劫餘物件廣告

本路五月六日沙滸臨城間快車被匪截劫所有中外旅客隨身攜帶之零星物件劫餘遺落在車上或經本路代爲拾取裝車運津編號存庫派員保管現在先後來局認領者已有多起除將已領未領各物件分別詳開清單並將領取物件之旅客姓名及日期註明單內發貼各站外因恐尚未周知特再登報招領如須查閱詳單請分別向本局車務處或本路沿綫各站接洽可也特此廣告 乙A2074

江蘇高等檢察廳建築監所招工投標

本廳現建築上海第二監獄監房及工場看守所南京地方檢察廳看守所凡工廠及營造廠商願承攬者可於六月二十日以前到上海漕河涇第二監獄蘇州第三分監南京地方檢察廳索取圖樣及說明書儘於七月十一日以前將估價投標書固封加蓋圖記投送蘇州本廳標櫃即於七月十二日上午十一時在本廳開標 乙A4918

上海聯益善會敬謝諸大善士慨助捐欵物品

啓者本會此屆徵求會員蒙各界慨慨輸助踴躍入會足徵慈善爲懷殊深感謝敬將入會諸君台銜暨捐數宗登報端藉揚仁風 振泰莊鼎盛莊寶豐莊各助特捐洋二十元會員趙錦昌君介紹周鑫君按月捐助洋一元（四月份起）程一峰君助年捐洋六元會員陳南業君陳德林君吳仁泰君按月各助洋一元王保山君介紹蔣幹臣君按月助洋二元房錦森君按月助洋二元又洽記助特捐洋四十元黎子祥君助洋二元陸雨田君陸藉君各助洋一元（物品）施德之君助神功濟衆水一千瓶五洲大藥房助亞林臭藥水二十一加倫〔以下難辨〕

滬南神州醫院敬謝徐樹滋堂大善士延資分助洋一百元

院長李平書等同啓

山內槍數約與外等、總計在五千人以上、（十日下午四鐘）

●張莊電 陳調元黃德本今日同褚思振及山外匪首侯某、携軍裝及欵項上山、馮少山偕救護隊員一小部旋滬、順道至甯謁齊、（十日下午四鐘）

●天津電 奉張擬日內、撤退錦西駐軍、表示謀和誠意、（九日下午十一鐘）

●天津電 南開學校請美國浦司悌麥克洛兩博士講演、聽者極衆、（九日下午八鐘）

●天津電 八日僑津日工商團爲長沙案開緊急會、議决通電該政府及日公使各領事、排日運動、係中國政府及地方官不取締之結果、在華邦人、因生命財產關係、亟須自衛之手段、發生責任、由中政府負之、（九日下午十一鐘）

●天津電 昌黎日僑森山某之姪某、青日爲匪刼去、駐秦皇島憲兵已赴該地調查情狀、（十日下午二鐘）

●天津電 津浦路貨捐、爲軍事當局分段截留、收入銳減、近因臨案發生、來源阻滯、比較益形短絀、

●天津電 台灣總督府商業專門學校學生十七人、教員二人、訂敬（二十四）日來津游歷、（十日下午二鐘）

●長沙電 佳（九日）晚趙楊赴日領署交涉撤艦、辯論四小時、趙言保護周密、貴領無可推委、且伏見艦前已退出、今何不可再退、日領無語、允即再與艦長商、十日黎明、日領覆電、撤艦事大、領事萬難作主、須俟駐京公使命令、趙楊通宵不寢、記者電詢時、均在睡鄉、惟已囑科長電外交部、催與日使交涉、十日晨連去三電、公團代表見李院長劍農、質問何故解散外交會、李答聞日人有兩計畫、（一）武裝兵士登陸挑衅、（二）全體日僑離湘、認湘爲擾亂區域、索賠、望注意、李將外交會招牌文具發交公團、允即恢復、惟須改組、（十日下午二鐘）

●長沙電 趙以伏見迄未退、九日楊交長兩次交涉、均無結果、爰於晚十一時、偕楊親訪日領、並致函云、「關於伏見出港事、迭函奉達、並由交涉司長面晤貴領、縷述必要情形及責任關係、未准答覆、迭次電詢、時稱察看情形、時稱須俟政府命令、迄無要領、足見貴領前函所稱、先將伏見撤退、防事件擴大等語、原非誠意辦法、昨請飭日僑各回原所、安心營業、既未照行、伏見亦未退、繼續此種情狀、未識貴方是何用心、請明確回答、至我方保護種種設施、業經表現、貴方若於本案交涉、全不重視、則事件擴大、責任自有所歸、」特詢望復、當晚雙方談判四小時、日領允與艦長熟商、約蒸晨答覆、屆期仍未退、交涉甚棘手、（十日下午七鐘）

●長沙電 外交後援會决改組、各法團今日開會、商進行、（十日下午七鐘）

●長沙電 楊宣誠向日領言、如不撤艦、交涉署必被焚、我必死、日領云、必不至此、九日交涉無進步、日領請至省長署見趙、並請派隊迎送、楊不允、晚十二時、趙楊親赴日領署、咸料日領不撤艦、係欲引起重大國際交涉、（十日上午十鐘）

●長沙電 九日有日人數名、穿城而過、身懷利器、侮辱市民、但市民態度冷靜、日人悵然返、（十日上午十鐘）

●長沙電 戒嚴司令布告、奉省長令、外交後援會逾軌行動、私擅逮捕、目無政府、違犯憲典、苟任橫行、內之影響秩序、外之授日人以口實、仰該司令解散該會、另行組織、並將該會違犯法紀之人、查明究辦等因、除飭隊解散外、合行布告、（十日上午十鐘）

●長沙電 佳（九日）晚各公團會議、質問何以解散外交後援會、政府答係臨時解散、如由公正團體改組、仍可恢復、（十日上午十鐘）

●長沙電 外交部電、日人意在挑衅、我方不可墮術、希力持秩序、以免擴大、（十日上午十鐘）

●長沙電 教育司派員赴學校宣講、勸勿暴動、九日市面秩序尚佳、日人派人購物、華兵隨護、（十日上午十鐘）

●長沙電 宋曾兩師長電、希望速息內爭、共謀對外、某等不敏、願爲前驅、（十日上午十鐘）

●長沙電 湘西蔡鉅猷田劉兩旅長來電、溆浦防軍更調、並未稍越雷池、「何至有出發安益之離奇舉動、茲敢聲明、敝軍如越防境一步、即屬全省公敵、軍法具在、自甘處分、已派李參謀來省解釋、但謠諑難憑、希拿辦、（十日下午二鐘）

●漢口電 武漢外交後援會赴湘慰問代表許鴻羅竺僧、九日返漢、十日外交委員會、請許羅報告湘案詳情、許羅在湘接洽、擬由湘鄂發起在漢組織全國外交後援總會、俟得本會同意、即通電各省、請推代表來漢籌備、（十日下午五鐘）

●漢口電 沅江丸佳（九日）運來長沙日婦孺十餘名、已由日領安置、沅江丸灰（十日）晨再開長沙、（十日下午五鐘）

●漢口電 漢口日居留民團、預備大正會館、招待離湘來漢日人、佳（九日）電詢長沙日人、何日到漢、（十日下午五鐘）

●漢口電 庚（八日）晨由漢赴常德之湘江丸、聞常人拒其入港、中途返漢、（十日下午五鐘）

●漢口電 楊森電調寇旅入川助戰、蕭令該旅漢陽賀團前往、俟接防妥、即開拔、盧金山亦電調十八師留省工砲各一營赴川、袁祖銘請蕭令製軍服四千套、佳（九日）運往渝、（十日下午五鐘）

●漢口電 省議會佳電政府、請廢鹽岸制、改設鹽塲、自由販賣、又電衆院、請照田議員桐廢引設塲案、議决施行、（十日下午五鐘）

●漢口電 長沙破獲私造鄂官票機關、趙派兵一連押解該犯周瀛等九名、佳午後到鄂、當交陸軍審判處訊辦、（十日下午五鐘）

●漢口電 女師校長張健因輕薄女生、「起暗潮、省議會提案查辦、張因呈辭職、（十日下午五鐘）

●漢口電 湘訊、常德日人電請岳州隅田艦赴常、隅田未往、日人佳（九日）晚搭外船離常、衡州日人七名亦離衡來長、伏見艦齊（八日）開赴湘潭往迎、聞萬縣日人十二名、定元（十三）乘雲陽丸離萬、（十日上午五鐘）

●漢口電 武漢學生聯會、佳（九日）通電、請一致電政府嚴重交涉湘案、漢陽商會電長沙總商會慰問、願爲交涉後盾、（十日上午五鐘）

●吉林電 上海富錦大興二華輪、七日被三江口俄砲艦扣留、不准行駛該江上下游、江防司令抗議無效、（十日上午九鐘）

●吉林電 東路地畝處長俄人關達基「不洽輿情、奉張電主依續訂合同立將該處取消、（十日上午九鐘）

●吉林電 王正廷派秘書蔡辰伯到哈籌備中俄會議事、（十日上午九鐘）

●吉林電 東路紀念會、省長改派王交涉員代表、佳晚携祝詞赴哈、（十日上午九鐘）

●香港電 孫庚（八日）申刻由石龍電告、接許崇智陽（七日）由黃𡶶坡致劉震寰手書、稱智軍得河源後、昨午抵黃𡶶坡、准即晚進駐柏塘、準備尅日向惠州前進、（十日下午六鐘）

●香港電 孫庚（八日）早由博羅赴惠、步行上飛鵝嶺、勉勵將士、即午返博、晚間抵石龍下榻、聞孫定灰（十日）返省、（十日下午六鐘）

●香港電 聞沈滇兩軍、佳（九日）早將在英德劇戰、是日粵漢車開至江村即止、（十日下午六鐘）

●香港電 沈鴻英佳函桂滇湘聯軍諸將士云、貴部漸知悔悟、前派人來雄願效驅策、現特派警備第一司令劉毅爲招撫使、諸將士投効可向劉使商榷、（十日下午六鐘）

※特約路透電※

◉北京政潮之現狀

▲十日北京電 昨日各街道雖無警察、並未發生騷亂、街中行人固較常時爲少、但絕少紛亂之象、顧維鈞切實拒就總揆任、顏惠慶將於今日午後見總統、受任與否亦未定、 昨晚警察雖未領得一月餉銀、僅得欵少許、今日照常上崗、惟有若干衣平民服裝今日午後在公府外示威、聞曹錕電致保派各領袖、諭彼反對以違法之手段解决最高問題、此事當由國會解决云、

◉臨城刼案之兩消息

▲九日棗莊電 昨日得二消息、一爲軍衣二千套現欵五萬元已運到、一爲看守外票之人業已更換、第一事可使談判趕速告成、第二事亦足慰人、蓋被擄諸人聞已更見安適也、合同之遲遲未成、有二原因、其一已因昨日之消息消釋、蓋匪徒以當局於改編事並無若何準備、頗慮政府失信、另一原因爲候吳佩孚或曹錕之認可、據某代表稱、已電請吳曹宣布認可矣、軍衣與現欵之到、使匪徒知政府有改編之誠意、軍衣將於今日運往抱犢崮、現欵恐未必運去、看守外票之人更換一節、據數外人來函、均言視前匪爲佳、金士柏函稱、若輩更恐懼、惟殊易與、本格少佐與鮑威爾氏亦來函評論此事、惟謂諸匪較慧、其舉動殊可滿意、國際調查委員會覓取證據已畢、現正草擬報告、委員團所調查之二要端、一爲暴動之真因、一爲火車員役之行爲、今正式報告尚未發表、惟聞火車員役頗有通匪之嫌疑、委員團且極欲查明火車衛兵約二十人曾否抵禦匪徒、衛兵中有二三人受傷、一人炸去三手指、惟獨立之見證不能證明衛隊曾否開槍擊匪、衛隊則堅稱曾與匪爲抗、其中固有數人受傷、但未必因與匪相搏所致、彼等乃在最後一輛之火車中、此車並未脫軌、至暴動之原因、委員團並未牽涉政治、據謂匪徒刼車擄外人之主因、實欲解抱犢崮之圍、報告中將否承認此節、須俟發表後始知之也、

◉外人對我之嚴峻行爲主張

▲九日倫敦電 英倫接到上海來電一通、係在華各大機器英商行署名抗議臨城匪案、請國內英人注意於目前在華英人生命事業之危險、並表示意見、以爲列强如不採行嚴峻行爲、則在華商業、不久能成不可能之事、請運動國會及外部切實贊助外交代表、迅速補救中國現狀、

▲十日倫敦電 牛津大學亞洲協會宴會時、日使發言、謂俄國不應以西比利亞之大利源爲己有、但應開放之、俾大衆獲益、繼言及中國、謂他國如寬以時日、中國古文化定可恢復、甚望中國人民能自團結、但日使不信中國人民能自恢復秩序、並謂中國全境、現由數千匪魁所分據、列强應於此時鄭重考慮此事、並以同樣勸告加諸華人、以期恢復秩序、俾可統一政府、發展國家、此不獨爲世界利益計、亦爲華人自己利益計也、云云、

◉南方戰局

▲九日廣州電 葉恭綽今日抵此、聞俟孫中山自惠州返後、將就財政長任、孫命廣州居民照每月租金之數助特別戰捐、各陣線形勢均未變動、

◉國外使人記

▲九日倫敦電 江蘇警務廳長王某今日由紐約抵此、將盤桓半月、據謂擬研究英國偵探制、俾在中國仿設緝捕總局、尚須游歐陸各國、調查其警察捕盜方法、

▲十日倫敦電 路透社訪員晤朱兆莘於倫敦、朱稱、日內死聯盟鴉片之會議公開、實爲創舉、鴉片問題之公開、當可喚起中國境內反對烟毒之輿論、中政府否認將鴉片貿易爲合法之說、此舉已銷釋羣疑、委員會已接受中國定盡力禁絕某數省種烟之質言、故委員會不堅持上兩次會議時所倡領事會同調查中國烟禁之計畫、

◉英報評論德牒之滿意

▲九日倫敦電 財政記者多評論德牒、謂此次德牒有切實提議及切實担保、並有可供談判之根據、較諸以前來牒、確有進步、法人之要求禁止消極抵抗、乃完全莫可實施之事、牒中之未言及魯爾可認爲佳兆、蓋雖未言停止消極抵抗、但亦未曾要求以撤兵爲開議前之條件也、英軍雖佔領柯洛業、然不礙及德人經濟生活、如法軍佔領魯爾而亦如英軍之無損於人、則可望有趨向解决之步驟矣、尙望英政府能利用新局面、倡議一種會議、俾以共同行動解决一切、

◉法國對於德牒之主張

▲十日巴黎電 半官消息稱、法總理普恩賚已照會英外部、如致德復文、以請德停止反抗政策爲限、則渠預簽字於協約國公同復文、德國能依此條件、則法國準備與協約國根據一月間法國意見書、磋商賠償問題、

良丹
功效
(1)化食……
(2)消毒……
(3)治痧……
(4)止嘔……
良丹 爲衛生救急所必需
上海 五洲大藥房總發行

海波藥……功効
(1)清血液……
(2)解蘊毒……
(3)愈瘡疾……
(4)袪小兒胎毒……
治一切皮膚病花柳毒……極有神驗……
每瓶二元……每打廿元
各埠五洲分店各大藥房代售

人造自來血
補血生精
健胃强身
男婦老幼
四時可服
價目大瓶二元 小瓶一元二角
總發行 上海五洲大藥房
各埠分店藥房代售

禮拜一拍賣

魯意師摩洋行
創始自同治十三年即英一千八百七十四年

住宅

准於本月十一日（即禮拜一）下午…
D 513

瑞和洋行 禮拜一拍賣

住宅

四月廿七日下午…
樹子 風扇 古董 電彈
D514

禮拜一拍賣

充公米

魯意師摩洋行
創始自同治十三年即英一千八百七十四年

D518

瑞和洋行禮拜一拍賣

鐵絲 顏色紙 香烟 雙六牌 羅盤針 水櫃 毛巾 芝蔴 白

公平洋行

每逢禮拜二不限價拍賣

素洋紗 白
131D

壳件洋行
始創自同治九年即英一千八百七十年

禮拜二拍賣

吳淞水電線
D490

禮拜二拍賣

印字機器雜物

魯意師摩洋行
創始自同治十三年即英一千八百七十四年

D510

寶和洋行

禮拜二拍賣

雜貨
D520

美亞洋行

禮拜三不限價拍賣

廣華輪船
乙B4970

禮拜三拍賣

魯意師摩洋行
創始自同治十三年即英一千八百七十四年

D524

瑞和洋行禮拜三拍賣

印花洋紗 紅標三孔雀 記頭 接頭漂布 紗 織花 洋紗德
D521

寶和洋行

禮拜三拍賣

大宗五金 耕田機 馬脚鐵 鍋釘鐵模型
D 517

禮拜三拍賣

淨漬貨

魯意師摩洋行
創始自同治十三年即英一千八百七十四年

外胎 花洋紗 肥皂 黃 花旗 嗶嘰 木桶 邊 髮網 裏
D522

三發洋行

禮拜三拍賣

奉法公堂諭

外胎 象皮 另物 裏

美亞洋行

禮拜四拍賣

上等住宅

機子 式長 古董 大菜 間 洋琴 大鐘 留聲 式 檯 椅
乙5998

禮拜四五拍賣

中國古玩

魯意師摩洋行
創始自同治十三年即英一千八百七十四年

D523

遺失提單

遺失作廢

8972 乙B

遺失支票作廢

遺失股單聲明

甲B3117

遺失滙票作廢

甲B3414

遺失莊摺支票作廢

聲明遺失

聲明遺失

聲明遺失

乙B1913

遺失莊摺作廢

今…遺失莊摺…
永興昌記盛謹啓
甲B3423

受盤聲明

甲B3425

受盤聲明

甲B3436

受盤聲明

乙B4873

退盤聲明

乙B4955

受盤聲明

乙B1966

推盤聲明

戊B2167

受盤聲明

戊B2166

推盤聲明

甲B3416

受盤記義加盤聲明

甲B3415

脫離夫妻關係

甲B3420

受盤聲明

甲B3391

推盤聲明

事啓

B甲3730

蔡秀英啓事

甲B3406

新昌良記鐵廠 洪子良啓事

乙B1945

上海公和祥碼頭催提存貨

AK&C 1152
B500

尋人

乙B1868

徵求通信

乙B4968

招請水火險跑街

B甲3383

招請機器買辦或跑街

乙B1900

招請書記

甲B3431

洋人待聘

3383

惠泉汽水廠 請各埠經理 招各經理

乙B2081

注意

BC725

大宗電燈機器招投

乙B4184

中國商業公學 附設函授部

免費招生

召租

甲B3421

優等房屋招租

甲B3429

住宅招租

乙B1989

新屋召租

乙B914

壳件洋行
始創自同治九年即英一千八百七十年

新屋招租

DB476

會審公廨公告

甲B4888

欲保火險者鑒

好時洋行敬啓
甲B4551

各火柴廠鑒

乙B4516

送診 送六六

貧病免費

授醫科生家庭招送醫法

電消不開刀 朱霍良

黑油引擎賤賣

乙B5006

帆船出售

乙B4975

剪鐵機出售

甲B3357

汽車出售

乙B4969

汽車兩輛 廉價出售

Hammond
甲B3374

福特汽車賤賣

三百七十五元
甲B3421

洗染廣告

精洗呢帽草帽 專燙華洋衣服

催眠術

中國精神研究會
4538

西洋漂白粉

新到平沽
乙B

大中華銅鐵床公司

拍賣 大批銅鐵床

上海大興公司

銅鐵床出售

華俄道勝銀行

精神學

功效
甲B3227

提倡製造肥皂洋燭

豐鑒行董世培啓事
乙B4925

呂宋白棕繩

永盛公司啓
乙B4611

頸項結核 瘰癧丸

丙786

肝胃氣專門科

（自救救人的）顧立人醫士
丙813

京都天德堂

博濟治花柳 蔘門

生殖器病最新療法

女科調經丸

乙3522

濟生老白濁丸

專治身體虛虧腎關不固

傳華醫院

程少卿

眼科

來函照登

感謝程鳳生醫生

遺精丸
823

千金調經丸

調經

婦科至寶
408

BRITISH MAKE

"SCANDINAVIA" M.C.M. BELTING for TRANSMISSION and CONVEYING

認明牌號

英國廠家知之及爲駕詢
名輪帶轉運用價臨爲
欲動輸目面要

萬泰洋行獨家經售
G711

瘡秘方

名掃疥散
乙B679

拔毒止癢 癩疥瘡藥
756

※特約路透電二※

◉布國之政潮

▲九日蘇菲亞電　布國政府今晨三時爲後備隊軍官所組織之團體所推翻、在職軍人亦附和之、閣員皆被拘囚、新政府已成立、除共產黨外、各反對黨皆入閣、各省防軍亦贊成此舉、蘇菲亞及各處秩序如常、

▲九日羅京電　布國革命係軍人與反對黨發起、率領羣衆擁入國會、將在場之議員及閣員一律拘留、其餘閣員、亦在家被逮、今日無火車駛出蘇菲亞、邊界戒嚴、不許出入、尙無流血事、新內閣大約將以大學教授組成之、以臧柯夫教授爲總揆、革命黨現防備農黨起助前相、已命依法起訴各閣員、布國時局現似操於革命黨之掌握中、又一消息稱、布王已囑蘇菲亞大學校長梅勒狄夫氏組織內閣、梅氏已宣布戒嚴云、

▲十日倫敦電　布國革命消息、倏然而來、雖在英布官場初亦不信、以爲布相史丹波里斯基氏在六星期前、大獲選舉勝利、地位甚穩、蓋史氏乃農黨領袖、而國會二百四十五席、農黨獨得二百十二席也、史氏出身農家、居相位四年、其政治生涯、頗經艱苦、歐戰時因反對與德國合作、致被判定死刑、其治國手腕、頗爲有力、對於共產黨監視尤嚴、在外交政策上以公正見稱、預料農黨未必甘服、

▲十日蘇菲亞電　半官消息稱、布政府之被推翻、因蔑視法律、違反內政根本原則之故、新政府將遵守法律與民治主義、願保守和平、尤當履行國際義務、並敦厚鄰國友交云、

▲十日倫敦電　布相史丹波里斯基氏未在被捕之列、當革命發作時、渠適在鄉間、聞擬號召農人向蘇菲亞出發、塞國京城消息、謂布國已有數處發生戰事、蘇菲亞死傷多人云、此說尙未證實、蘇菲亞來電謂國會已被解散、史內閣所拘之前閣員、已被釋放云、

▲九日巴黎電　塞外相今日在國會宣布外交政策、謂三小協約現爲中歐和平主力之一、波蘭之利害與三小協約國同、故述及三小協約、不能不述及波蘭、對意之邦交、須求友好、兩國今已訂成商約、阿爾巴尼亞界務問題之主要點業已解決、外相又否認法將朗德氏之抵塞、乃與訂立軍事條約有關、

◉英國之地中海艦隊

▲九日馬爾太電　據官中宣稱、現駐地中海之第七驅逐艦隊、將以大西洋艦隊中之第三驅逐艦隊代之、其中有最近建造之艦、說者謂此舉乃重行分配艦隊使地中海艦隊復爲英國在役主要艦隊之第一步、現信第二步將遣皇家最高式戰艦赴地中海、增厚目下之戰艦隊、惟此舉在十月前不致舉行、

◉新加坡海軍根據地辯論

▲九日倫敦電　晚旗報載、海軍大將史考特爵士及海軍大將克爾氏論新加坡海軍根據地函、史考特爵士謂此議全無實行之必要、且復引爾萊斯海軍大將之質問曰、如遇戰事、英國最大之主艦如何可抵新加坡乎、縱抵該處、有何能爲乎、克爾氏抨擊薩里斯堡侯在上議院所發之言論、指爲全不諳戰略、且昧於將來之情勢、氏謂今欲保衛新加坡不使受戰艦之攻擊、顯將造一能容戰艦之大船塢、然新加坡苟多備飛機驅逐艦及潛艇、則將來不欲自尋死路之戰艦決不敢抵新加坡、新加坡固須設海軍根據地、或作爲修艦之設防口岸、惟其防務須求新式云云、

◉波蘭之外交談

▲九日巴黎電　波蘭外交總長在參院外交委員會宣布波蘭政府之政策、謂波蘭對於法比兩國在魯爾之行動、匪特表示同情、且信此事之結果、將與波蘭有直接重大關係云、

◉英船載酒入美之最後者

▲十日倫敦電　英國瑪萊太尼亞號商船、已載酒赴美、此後商船無載酒入美者、美哲斯狄克號定星期三日赴美、船公司先詢船客途中各需酒若干、并請其預付酒資、然後多藏酒出發、船抵禁酒綫時、如有餘剩之酒、則傾

◉各國近事記

▲九日巴黎電　洛桑會議今日無公開會議、各代表仍在私相會談、

▲九日芝加哥電　班錫爾凡尼亞州鐵路允增加辦事人十一萬二千名之俸金、常年需支因此須增美金八百五十萬元、

▲八日丹京電　國會今日核准四月二十三日所訂成之俄丹商約、（按昨電誤傳俄瑙商約）

▲九日羅馬電　意內閣爲減輕生活代價起見、已減免各種重要食品之關稅、

▲九日巴黎電　維蘇維火山現爆發、火山邊已裂成數洞、噴出火石、

▲九日巴黎電　瑞威王已抵比國、

▲九日巴黎電　四月份比國產煤一百八十二萬一千噸、戰後從未有此巨數、

※公電※

●長沙來電　各報館均鑒、江電計達、四日常德學生在岸檢查劣貨、日清公司暨湘江輪日人、竟藉端尋釁、毆傷學生十三人、並開槍行凶、幸未擊中、惡耗傳來、悲憤萬狀、日前伏見號水兵槍殺長沙市民、已極非常事變、而常德日商、又旋即發生暴行、窮凶極惡、毫無忌憚、我湘人一息尙存、誓必雪此奇恥大辱、務望全國一致奮起、同心禦侮、以保我國權、抒我民憤、生死存亡、爭此一著、臨電迫切、竚候明教、湖南省議會叩齊印、

●安徽全民社代電　各報館暨全國各界均鑒、日兵肆虐、槍殺湘民、東電傳來、同深憤激、爭此奇恥、保我國權、任何犧牲、義無反顧、祈一致堅持、督促政府嚴重交涉、務達懲辦日艦官兵賠償損害之目的、除逕電政府并湘省長議會各團體各報館外、亟盼國人踩起力爭、披髮纓冠、同仇急難、臨電不勝禱切之至、安徽全民社叩青、

※國內要聞※

◉北京特約通信　（蠖公）

▲縮小政潮之繼閣問題

府院衝突之起因、前函已詳言之、其實皆是無關緊要之事、特保派閣員、欲藉此以與黃陂爲難、促最高問題之實現、故不惜用種種手段、恫嚇張紹曾、使之墜入五里霧中、不得不與彼輩爲一致之行動、至前日特別閣議席中、內閣總辭、乃忽然提出、實出於黃陂之所不及防、而昨日下午軍警索餉、擁至總統府、黃陂允以積極籌備、始悻悻而出、今日午後聞天安門外、有國民大會、徵聞開會之後、亦將聯合赴總統府有所表示、外間更喧傳某省強有力之軍閥、且將以擁護內閣、指斥黃陂、爲內閣作後盾、最後駐京師之某使、亦將有所舉動、盤馬彎弓、無非欲黃陂以一走了事、近畿領袖之驅吏、乃得以維持秩序之美名、行使其暫代總統之職權、其步驟預定者、大致如是、而不料素以好好先生著名之黃陂、至此乃大變態度、不惟不走、且有積極之維持辦法、此亦千慮之一失也、

前日內閣總辭職之提出、除內高交吳與張紹曾有一度密商、及新秘長張廷諤預聞其事外、各閣員於事前均未與聞、即特別閣議、亦係臨時召集、辭職呈文及通電底稿、均係內高帶來、臨時交出、故一經決定、張秘長奉命撰擬之呈文等草稿正本、咄嗟立辦、其爲預定、可以證明、當時黃陂亦知醞釀數日、恐生問題、於閣議前張秘長逕張拱辰命令入府之時、即索取薛篤弼命令、張靳而不予、電催再四、亦不之顧、未及數小時、而辭職呈文逕府、通電拍發、張紹曾亦匆匆赴津矣、黃陂得信後、立即在東廠胡同內召集彭允彝李根源及饒漢祥哈漢章等會議、議決退回辭呈、並派劉治洲金永炎循例赴津挽留、昨早且發出虞電、說明此事之眞相、一面且邀請吳景濂王家襄顏惠慶顧維鈞王正廷王克敏等入府午餐、商議繼任人選之問題、而某某等機關報之論調、於黃陂深致不滿、謂其種種不是、除決然一走外、更無他法、且喧傳某某軍閥之電、不日即至、紛紛傳述、亦可謂極推波助瀾之能事矣、

昨日下午在京之軍警中下級軍官、會集三二百人、又府索餉、黃陂派唐仲寅代見、不得要領、堅欲與黃陂一面、黃陂以人數衆多、居仁堂亦容不下、乃於寶華門外接見、領袖者爲某師參謀長、黃陂詢其來意、以索餉對、黃陂謂汝等欠餉之苦、我所深知、我前此在京時、軍餉當時未欠過一文、自北洋派當國、數年以來、借債至四萬萬、而軍警之餉、反欠下許多、眞所不解、我此次入京、知道此等情形、但是內閣制度、閣員負責、我不便干涉、現在事勢既已如此、我正物色繼人、一俟新內閣成立、你們的餉、自然有辦法、當時各軍官相視無言、不肯退出、黃陂謂近日外間傳說、有人要逼我走路、汝等此來、是否爲此、抑係專爲索餉、衆謂昨約軍警會齊、本預定先見總統、次見總理、再次見財政總長、專爲索餉一事、至今早始知內閣辭職、故不得不以種種爲難情形、求總統維持、除索餉外實無他事、黃陂謂既無他事、我自當設法籌備、現在政府無錢、你們大家都知道、亦非予以時間不可、我去年本不想來、因各省催促、請我維持秩序、且有人向我跪求、我始迫於大義、不能不來、我在京用度、均係我個人私產、並未動用國家款項、故亦無所積蓄、汝等此時急欲要錢、亦要等內閣成立、有能籌款之財政總長、方能省手云云、衆復請明示發餉日期、黃陂躊躇再四、始允以夏曆五月初三以前、可以籌出、所有欠餉、當提前發放云云、各入府之軍官、至此乃相率退出、是否專爲欠餉、抑係別有主使、適從何來、遽集於此、人藏其心、未敢妄測矣、

內閣問題、自前晚消息傳出後、各方即開始接洽、吳景濂王家襄等奔走尤力、吳王之意、均以原因複雜、長此遷延、形勢日益擴大、難於收拾、一致主張縮小範圍、僅限於內閣問題、不涉及其他、昨日上午府中之午餐會、除王克敏未到外、餘均列席、黃陂首以組閣之意、期之顧維鈞、顧極力遜謝、並表示以顏惠慶爲適當、顏亦未加拒絕、惟財政一席、黃陂屬意於王克敏、以未得王之同意、未能決定、託由王家襄赴王私宅、徵王之同意、故昨日喧傳顏內閣之實現、晚間九時即可發表、實則午餐後、分途接洽、約以晚間九時再爲協商、外間傳說、即由此而悞、徵聞吳景濂之主張、除總理用顏財政去張外、其餘閣員、概不更動、以免多所紛擾、昨日晚間犂治社所組之外交同志會、在太平湖宴客、政界要人、均在其中、有人詢吳景濂以閣事者、吳均以不便干預謝之、即話邀吳、吳始則囑侍者謝絕、稍一遲疑、又復親往接電、久而不歸、再一追詢、則已驅車前往、傳聞昨晚東廠胡同有長時間之會議、延至一時始散、顏以財政無辦法、表示不幹、推顧維鈞組閣、顧仍極力遜謝、故尙未能發表、須經今日午間一度之商酌、始能決定、顏氏組閣、至此又變爲顧氏之呼聲、但總須財政有負責之人、方能大定、刻聞府方已確定顧氏組閣、王克敏長財、發表之期、當在指顧、各閣員中、並聞有馮玉祥陸軍張國淦司法之說、究竟如何、須俟顧閣發表以後矣、

馮使駐在京畿、有左右之實力、昨日軍警索餉、談者均疑爲與馮有關、據馮氏與京報記者所談、則固已一再聲明、決不干預閣事、昨日黃陂以邀顏組閣之事、囑人徵馮氏意見、馮謂軍警欠餉、實不能不爲之設法、至於閣事、一聽總統之主持、決不干預、請轉陳總統放心云云、據其所表示如此、則外間所傳者、或仍係一種恫嚇之詞、亦未可知矣、

今日天安門之國民大會、出自何人、無從徵實、傳者謂係交吳之主動、且散布傳單、交吳得信後、即派其庶務科長前往偵查、且電囑巡警、遇有交部人員、即行逮捕、以表示其與己無與、且指爲張紹曾之所爲、一場虛擬之國民大會、乃無形消滅、而內高今日於其機關報中、亦宣言總辭之事、係張紹曾單獨主持、個人不便反對則有之、並非其所主張、牆倒衆人推、宜乎張紹曾抵津後、自知失敗、爲衆人之所播弄、大呼上當不止也、（六月八日）

◉張閣總辭後之大政潮

▲顏惠慶有組閣說　但事實上恐難實現

此次張閣總辭職、其原因絕不僅在府院權限問題、此爲稍明政局者所共識、後此是否能祇就閣潮上謀一結束、抑尙有進一步之事件發生、現時無從臆測、今且縮小範圍、專就兩日來關於內閣問題之各種消息、分述如下、以餉閱者、

▲辭呈到府後之情形　前日（六日）下午特別閣議議決總辭職、而辭呈未經送府之前、總統方面即已得到消息、甚恐風潮擴大、除派將張拱辰命令蓋印外、并三次電話囑財部速將薛篤弼命令送府、該部答以未奉總長之諭、未敢擅專、正在交涉中、而閣員辭呈已到、總統知難挽回、當即電召彭允彝李根源劉治洲饒漢祥金永炎哈漢章等在東廠胡同會議、彭李當將本日特別閣議情形報告畢、並極力辯白本人不得不隨同辭職之苦衷、請總統格外原諒、討論良久、仍由李根源建議先將辭呈退回、再定辦法、衆均贊成、隨派某秘書將該辭呈送還國務院、院秘書廳以總理不在京拒絕收受、只得又復持回、現原呈尙在總統手中、並未批一字也、閣會議時有人向獻上中下三策、上策通電讓賢、并對於閣員辭職理由、力加駁斥、中策強硬到底、批准內閣辭呈、另行派人接替、下策挽留張紹曾、對於一切問題悉予讓步、黃陂意在用中策、惟對於張紹曾不能不一度挽留、以略存面子、故於辭呈發回後、即派劉治洲金永炎二人赴津向張慰留、一面並爲後繼組閣之準備、首先屬意者爲顧維鈞、曾面托王家襄吳景濂親赴鐵獅子胡同顧宅勸駕、顧極力辭謝、此前日晚間事也、

▲顏閣說決定之經過　劉金奉命後、於昨早（七日）五時三十分出京赴津、十時即以電話達府、報告張無來意、黃陂遂又電邀顏惠慶顧維鈞王克敏王家襄吳景濂五人入府、中惟王克敏未到、談次黃陂只述節關在即、望諸君極力幫忙等語、并未及於組閣問題、又一說則云吳景濂於昨早七時即至居仁堂坐候黃陂入府、未知所談何事、下午六時劉金由津回、述張態度決絕、並面呈張所托帶之空白副署命令兩張、準備任免新舊總理之用、黃陂另組之意乃愈決、蓋其派人赴津、本係一種形式慰留、並以軍警入府索餉時、黃陂有即日成立新閣之表示、自不容稍緩也、故下午八時頃、顏顧王又復應招入府、惟吳景濂則遲遲未到、閣至十時止、府中尙由電話四處覓吳、（聞吳景濂昨晚在交通博物館、與吳毓麟密談甚久、）有晤吳者、吳言此時薦人組閣、即是間接負過節責任、其實無論何人對於過節、皆無辦法、故我甚不欲與聞此事、本夕總統招邀、我決不到云云、其所言是否由衷、無從推測、惟吳於清早則爲不速之客、而於夕間則又招之不來、前後態度逈異如此、令人不能不稍致疑也、

▲新閣員人選之推測　黃陂對於顏惠慶本極不滿、蓋以顏事實總統一言、深中其忌也、今以事勢所迫、至不能不用顏、則照責任內閣制而言、一切閣員自不能不一任總理之選擇、惟聞顏以欲溝通府院意見、頗擬拉一與府方接近之人、出任閣席、大約屬意前農商總長某、或即使之担任農商、以資熟手、李根源彭允彝恐將同時免職、若府方堅持、則李調教育、彭必出閣、至財政一席、爲各閣員中之最關重要者、顏與黃陂則同屬意王克敏、惟王則尙在作態、且其對人有不願幫忙黃陂之表示、聞黃陂之意、以王如不肯任、則擬用張弧、但此是否能得顏同意、尙不可知、聞張英華尙在斎門之中、日來正向高吳稱力買好、但以現時形勢觀之、恐已無望、餘如內務交通司法各席、大約皆係依舊、以顏本屬保派、即對於保派閣員、當然無更動必要、且高等本意即在於倒張以困府、現張既下台、而府又完全以閣屬保、則彼亦豈有捨好官而不爲之理、外交一席、或云王正廷、或云仍屬顧維鈞、大約以顧氏之說居多、

▲各團體對新閣態度　自前夕內閣辭職消息傳出後、倒閣擁閣兩派、均召集緊急會議、昨早且各各推舉代表進行包圍黃陂、冀其爲有益己派之處置、至下午、張紹曾不能再行維持殆已成爲確定之事實、於是倒閣派遂獨步一時、無復與之對峙、聞各政團於憲法會議散後、曾在太平湖三十九號開一會議、討論內閣問題、決定新閣閣員無論有無舊閣分子、均須一律咨交國會同意、以總理既已易人、即謂爲內閣已倒也、至其派署期限、則至長以過節爲限、當經推舉代表以此意達之總統、餘如倒閣派中堅犂治社所組織國民外交同志會、昨夕亦大宴客、該會名譽委員如顏惠慶顧維鈞王正廷張國淦等均在座、或云亦與內閣問題有關、

▲商聯會詢黃陂方針　北京商聯會以午節瞬至、而張閣忽有總辭職之舉、誠恐日內必有大政潮發生、關係地方治安甚鉅、特由代表張維鏞卓宏謀等十三人、於昨早十時晉謁黃陂、詢此次內閣總辭職、我事前并不知道、我對於內閣亦無何等意見、現已派員前去挽留、來不來我却不敢保、惟我對於此次內閣誤會確有四項意見、㈠元首職權、聞美法兩國元首每星期必列席國務會議兩次、我從前亦已行過、因大家不大方便、故我亦不去、至撤換崇文門監督一事、我何嘗有意見、實在此項命令、昨日尙未送府、至軍警督察處裁撤一事、該督察處係民國五年我在代總統任內所設立者、直轄於公府、我批交院照辦四字、未嘗不可、㈡制憲是全國人所盼望、所有情形、我已詳於魚電、姑不復贅、以國家之款、作國家之用、亦不得謂之違法、㈢現在內閣既已辭職、關於軍警餉項、最關緊要、我今日已派員往馮玉祥處、聲明節關各款、可暫由我設法籌發、㈣如敬輿等決意拆台、我當與兩議長會商、以外交系人物組閣、京師治安絕對不至危險云云、各代表均表示滿意而退、下午二時、復在京師總商會開會、議決三項、㈠維持治安軍警費、請商會幫同準備、㈡此後組閣、請吳景濂當尊重眞實民意、㈢使館經費、決請由關稅撥付、並徵滬商會同意、

▲保派預定作戰步驟　此次內閣總辭職、乃保系閣員與其重要人物預定之計劃、保係閣員不合作主義不始於今日、上次爲更改閣議事件、曾經一度表示意思、亦爲最高問題助勢、然其不合法之咎、出自保方、尙不足以重白宮之罪、恰好有制憲經費及軍警督察處崇文門稅局監督三事發生、制憲經費本可引爲口實、以行某方第一步計劃、又恐開罪議會、不敢毅然行之、事有湊巧、又發生不蓋印之事、保系三閣員高程吳以爲機不可失、遂決計實行兩倒（倒張倒黎）之法、據聞保系計劃、以爲各省攤款無多、不敷買票之用、其第一步即使內閣瓦解、白宮束手、第二步乃藉節關問題、使其嫡系軍隊圍新華門索餉、新華主人無法點金、當然步張後塵、第三步乃由各直系將領連名電請保曹入都維持治安、彼時議員不敢高抬票價、事半功倍、昨日京內各軍官三百餘人赴府索餉、並聞今日再往東廠胡同催索、即其第二步做法之先兆、同時各實力派並將參加內閣辭職之電報戰、責黃陂之蹂躪責任內閣制、雙管齊下、以壯聲勢、唯此事有一可注意之問題、即馮玉祥將表示如何態度是也、曹吳已失發言之資格、且隱然與曹吳成鼎足之勢、當此之時、以馮居京畿、唯馮獨居於稍自由之地位、馮如有所發表、則各方視聽、將爲之一變、假令馮本息事寧人之旨、發爲維持現狀之言、則其他位在曹吳下之實力派、縱欲推翻、在勢亦有所不能、所慮者馮未必取此態度耳、萬一閣馮對此次之事、亦不直黃陂、不發表意見則已、萬一發表、或將成爲改造現狀之動機、亦未可知耳、

◉京畿軍警包圍總統府索餉

張內閣辭職之翌日、京畿軍警官長忽有直接向總統府索餉之舉、外間疑係保派預定之步驟、將以此窘黎、使知難而退者、昨晨（七日）軍警重要人員先在衛戍司令部會商辦法、議定由陸軍檢閱使署、衛戍司令部、第九師、第十一師、第十三師、步軍統領衙門、憲兵司令部、警察廳、軍警督察處等十一機關、各派代表三十人、於下午三時前往公府、謁見總統、屆時到者、有陸軍檢閱使署蔣參謀長及九師十三師毅軍步軍統領衙門警察廳等高中級官長三百餘人、穿着制服同赴公府頤年堂、當由黃陂派唐仲寅出見、告以內閣問題、一二日內即可決定、餉項自能如期發出、第十三師于參謀長首先發言、謂現在時機已迫、希望面見總統一談、唐以居仁堂太小、無位可坐爲辭、各軍官同聲答稱我等儘可鵠立門外、無妨也、唐不得已乃進告總統、黃陂微覺生氣、乃命在寶華門外候見、未幾黃陂至立在階上、首謂爾等長官何以不來、某某等答稱各長官實在不好意思再來、黃陂又謂爾等來此、是叫我走路還是要我發餉、各軍官答稱某等不敢叫總統走路、唯軍餉數月未發、兵卒慘苦、不堪言狀、故特來請總統設法、黃陂謂我亦曾當過軍官、兵士無餉困難情形、我都知道、去年各法團要求我來京復位、我爲國難所迫、不得已勉允其請、張紹曾組閣時、

上海　中法藥房大減價　祇此五天

本藥房大廉價二十天行將滿期各界惠顧者皆非常滿意惟限期已迫欲購從速詳細名目詳前日各報

痊愈腋下狐臭　葯水　葯粉

患腋臭者尤以青年之男女爲多　狐臭藥水與狐臭新藥粉

上海南京路中盆湯弄口大生製藥公司

漢口既濟水電股份有限公司發息通告

商辦漢鎮既濟水電股份有限公司召集股東會通告

萃豐公司發息通告

本公司現發第六屆股息與股息摺向本公司支付此白　請持

愈淋治濁　利尿止痛　白濁新藥

白濁新藥　宜備良藥　白濁外洗藥水　大生製藥公司

上海望平街口　永豐餘金鋪

本號發兌加給眞字足赤條錠首飾成色之高提鍊之得法已有口皆碑　眞足赤飾金　本號電話中央五六六八

蘇州分申　上海恒孚銀樓　昨日售出天字恰赤每兩四十九元

古法加給上字足赤　總號在蘇州元妙觀東

上海銀樓大同行　昨日售出十足紋銀每兩一元六角五分

有人推舉張英華爲財政總長、後因種種變故、乃徇某方面之請求、請劉恩源出來擔任、孰知劉恩源接事毫無辦法、結果以一跑了之、今張英華繼任、亦弄得一塌糊塗、至今尚無分文的欵、現時無論如何、一二日內必有負責的內閣成立、我一定找出一個能夠籌出四五百萬元現欵的財政總長、救濟時局、舊曆五月三日、我一定有餉發給你們、爾等儘可安心回去、各軍官等見總統如此負責、祇得轉濟、最後謂總統萬一再無辦法、我等仍當再來、遂相率退出、

◉臨城案最近形勢

▲匪首允先釋一部分華票
▲商代表見田中玉情形

▲八日棗莊通訊云　上海總商會紅十字會北京商聯會等來棗後、擬携帶救濟物品及藥料等、入山醫治、因官廳不給護照、未能通行防地、以致迄未實行、旋閩紅會致電上海總會、雖電請田鄭二氏、飭令放行、後亦未果、江湘浦與馮少山等前因各處來函要求與匪接洽、先釋華票、會函請匪首將老幼及患病各票先行釋放、並由救濟聯合會名義送以茶葉糖果餅干痧藥等品、以資聯絡、玆悉匪徒對於京滬各公團頗形感激、昨特來函、邀請紅十字會及江馮各代表入山醫治、並允先釋華票若干、請其帶出、原函如下、（匪與紅十字會函）紅十字會執事先生大鑒、啓者、邇來節屆炎夏、天氣酷熱、山中中外客票暨吾同仁等、因感時疫病者甚多、貴會原以濟世爲心、活人爲念、務祈台端大施慈悲、不辭勞瘁於一二日內大駕入山、速展仁術、扶危救難、則同仁等感戴無既矣、餘不多陳、鵠候光臨、並請夏安、孫美瑤周天松郭祺才同啓、四月二十二日、（匪與江馮二君函）湘浦少山二位先生均鑒、啓者、屢承貴會費神、惠賜物品、中心感激、圖報無由、前蒙函詢中國老弱衰病之客票、可否釋回等語、披閱之下、感愧莫名、以同仁等臨城之舉、自知牽動全局、惟良心上之主張、實有不得已之故、客票一層、對外僑尚存優厚、况同胞乎、玆展修寸函、務祈台端枉駕入山、面申謝忱、並將中國客票若干、奉上領出、藉符貴會救濟之雅、諒以客票爲念、定當不惜跋涉、餘不多陳、鵠候玉趾早臨、此頌公祺、孫美瑤周天松郭祺才同啓、四月二十二日、（紅十字會復匪首函）逕復者、頃接大札、藉悉一切、本隊自至棗以來、屢擬入山救濟、並診治諸君及中外客票疾苦、詎料均被官廳阻止、未達目的、現已通電當局、嚴重交涉、俾速放行、以慰諸公期望、專此奉復、閩江馮二君以匪雖表示歡迎入山、商釋老弱各票、但鄭士琦不給護照、難以通過官軍防地、已於昨日（七日）遄赴濟南、謁田中玉、商洽一切、至孫美瑤等來函、已由孫福基代覆、其文如下、「逕復者、頃接大函、有對外僑尚存優厚、况同胞乎等語、足徵深明大義、顧念國人、不勝欽佩、承邀本會江馮二代表入山、將中國客票領出若干、福基聞悉之下、尤覺歎忭、因近來各方來函、請釋華票者、日必數起、苟能先釋若干、即可以慰若干釋放者之家屬、而使其他未釋者亦知釋放有期而寬慰、本會此次來棗、以救濟各票爲目的、抵棗後即擬携帶物品入山接濟、奈因此間當道、鑒於前數日入山接洽者太多、甚至含有其他作用、故刻已不給護照、以致未能通行、因是江馮二君於今晨赴濟、面謁田督、以詢究竟、大約明日即歸、俟其返棗、當即轉達、請其向鄭士琦君說明入山領票情形、想不致再阻矣、知關錦注、特代奉復」、現在各被難家屬之在棗莊者得此消息、紛紛赴該會探問、不絕於途、不知江馮二君回棗後、能得鄭士琦之許可、而入山領票乎、（玉如）

▲八日濟南通信云　收編臨匪之情形、據官廳方面消息、均云進行頗佳、但證之華票迄未釋放、似其中又生波折、昨有某君來濟、據云、收編人數、大致已定、惟附帶條件之最要者、即爲欵項、而欵項尚無着落、鄭士琦把握、因於四日電致保定請示、並詢此項匪軍歸何人統帶、至五日夜十二時半、保定未有覆電、六日早又去電催、截至七日早二時、亦無覆電、究竟保定有無意見、外間不得而知、全國商會代表江湘浦馮少山二君亦以此事關係重大、在棗莊往訪鄭士琦、鄭自居爲當地長官、不願將此項消息告人、江等因此無法進行、不得已始來濟南謁田中玉、探詢辦法、昨日（七日）下午一時半抵濟、下榻於津浦鐵路賓館、三時許謁田、即詢收編臨匪意見、田謂急盼此案早日了結、惟改編費甚爲困難、二代表答云、既盼此案早日了結、即應從速進行、勿再拖延、以免夜長夢多、匪方意見、大約決非空言所能辦到者、是以欵項亟須籌措、萬不可稍存觀望、據聞匪意、如欵能即日運到、華洋票即可立時全釋、田又謂此事內多可言而不能形於筆墨者、其意蓋以政府財政困難、欲由被難家屬略資補助、二代表既知田意、遂出赴商會等民意機關、徵求此案善後辦法、奈時間太促、未得要領、江君等原定夜車回棗、各界聯合會以江君等抱此熱忱來濟、未能一度協商殊抱歉、特推張文英朱子楓劉雲洲三人、前往挽留、於今日（八日）下午三時在國貨研究會開會歡迎、並討論善後辦法、及晤江馮二君、咸謂與駐棗其他各代表言定、當晚即回、且內有數代表因連日勞頓致疾、亟須返棗料理醫治如棗莊有特別情形、定當隨時函告、不過此案發事地點在山東、則山東團體似應較存負責之心、務望即日推舉代表赴棗莊、加入救濟會、共同辦理善後、幸勿忽視、致貽後患云云、四時至夜一點許、江馮二君遂乘特別快車返棗、（鐵崖）

▲八日濟南通訊云　此間盛傳臨城土匪招撫事已漸有眉目、褚部（思鎮）郭部（其才）孫部（美瑤）已編就千餘名、其餘三五日內、亦可編就、惟土匪目的在得大宗善後費、各得分肥、山東庫欵既屬空虛、省議會又鄭重聲明、臨案所需欵項、應由田中玉個人負責、山東人絲毫不能擔任、田熊亟電保曹告急、曹轉電吳毓麟、由交部籌措、吳至今尚未答覆、昨日（七日）全國商聯會代表江經沅上海總商會代表馮少山、由棗來濟、分謁田督及各團體、亦係爲籌畫善後費事、惟田近來對於各團體之參與臨案者、皆恨入骨髓、謂其挑撥土匪、難爲官府、故含糊答覆、二君以未得要領、已於昨晚乘三次快車南下、又聞鄭士琦之所以不許紅會入山救濟者、亦藉口防止煽惑土匪、其覆本埠紅會辦事處電文中、有「諸君痌瘝在抱、胞與爲懷、琦雖不敏、亦何敢後于他人、惟撫事解決在即、恐有奸人從中煽惑、功敗垂成、不得不有以取締、尚祈見諒」等語、此外山東旅京同鄉會以抱犢谷從前擄去華票、有千餘人、自抱犢被圍後、待遇尤爲慘酷、現在土匪對於該票仍持勒贖主義、同此人民、同此被刦、若不趁此招撫之時、取同一釋放辦法、則將來之勒贖、既不能免、善後益復難籌、已公推莒縣管象坤沂水趙志澄爲代表、携帶欵項、赴抱犢谷分給各該票、昨日抵濟時、曾進謁軍民兩長、籌商令土匪釋放辦法、當晚即搭車赴棗、（正誼）

◉日政府反向中國抗議

▲爲長沙事件訓令駐華使領

東方通信社九日東京電云、日本外務當局、對於長沙事件、以爲自此事件發生後、楊子江及中國各地、排日運動漸起、有蔓延各處之勢、至使害日本僑民之居住權並生命財產、因此日本政府於八日、致電吉田代理公使及各地領事、令向北京政府及各地方官抗議、訓電之內容大略如下、「將來如因此種暴動而使害日本僑民之居住權、並生命財產之難保證時、日本政府當立取地方的臨機之處置、同時對於由當時發生之排日暴動而所生之中日兩國間之損害、當由雙方設委員調查之後、施以適當之措置、又希望中國官憲、基於右之事實、現在即嚴重取締排日暴動、籌議將來可斷絕其根源之適當手段」

◉南京快信

▲各公團今（十日）繼續開會、組織長沙外交後援會、決通電各省聯合對付、
▲保洛密電齊督、請協濟援粵經費、
▲贛蔡來電、獎軍已全部開赴贛南、
▲省議會仍定十二三兩日開大會、
▲徐果人因皖米打包案、昨謁齊韓兩長、商解決辦法、
▲齊韓兩長、定十一日上午十二時、在省署公宴省議會全體議員、共發請柬一百七十九份、
▲省署昨接司法部來咨、以司法警察有助理司法責任、値玆收回法權之時、關係尤重、希飭屬特別注意、韓省長當即通令一體查照、
▲韓省長派赴臨城棗莊調查之王清濤、昨（九日）回寗報告、並言各事已漸趨結束、
▲韓省長以蘇省海塘、爲沿海各屬保障、特咨請院部、將海塘工程局經費、照部定一等河務局章程辦理、
▲教育廳通令各學校、新學制實施時、凡舊制高小畢業生、應以收入新制初級中學及前期師範一年級爲原則、
▲淮安關監督李洪田辭職、決以賈士毅繼、鎭江關道缺、謝宗華運動最力、聞謝在京活動已成熟、惟恐有人反對、現託人竭力疏通、
▲財廳昨委沈秉慈守催南匯縣李任交代、
▲皖財廳長胡思義今（十日）晨由寗轉車赴蚌、
▲調署常熟縣知事趙邦彥、奉令飭赴任、已離寗履新、
▲蘇皖剿匪副司令史俊玉、昨辭齊督赴安慶、籌備拔隊開赴皖北、
▲前日財廳委任稅所、報載吳淞沙鈞、係上海紗捐之誤

補腎衍慶丸　天寶齋

此丸補腎益髓健精壯陽並治諸虛百損五勞七傷夢遺滑精腰酸骨痛四肢無力服之立愈純用吉林老山人參關東鹿茸海狗腎各種滋補貴品上藥君臣佐使相配製成藥性和平不燥不熱而且冬不畏冷夏不畏熱四時可服專治男子勞傷過度體弱陽萎服之能轉弱爲强功效神速常服補命門益丹田開胃健脾壯筋活絡培元固本却病延年靈用種玉十分靈驗銷行全球數十年有口皆碑爲本齋獨家秘傳良方非他家專事大言欺人毫無實濟可比若有虛言欺人罪我惟天每料雙料二十兩洋三十六元每兩洋二元每盒洋五元單料減半另有海狗腎每條洋十元功勝鹿茸十倍　設上海二馬路西對面錦里

萬國九洲第一靈驗　耳聾聖藥

仙品馬寶　治痰如神

WOTAN

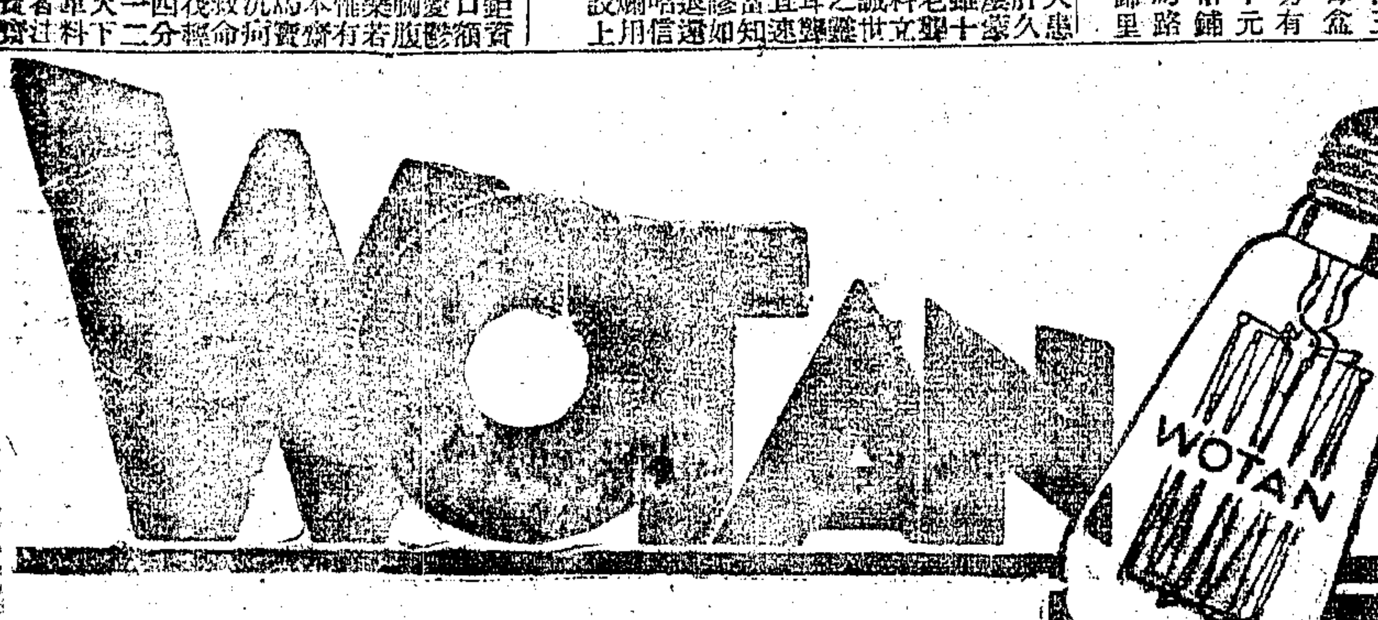

德國精製最光燈出名最耐明行售　均省用各廠　電最　有電

華香電燈泡

上海西門子電機廠　江西路二十四號

一盒即好　白濁丸　當日即可止痛止濁　横痃立消散　黃下疳散　珠

調經丸　屢試屢驗

用必應丸散藥局

包愈斷根　心胃氣痛藥

止濁良友　白濁　三天全愈

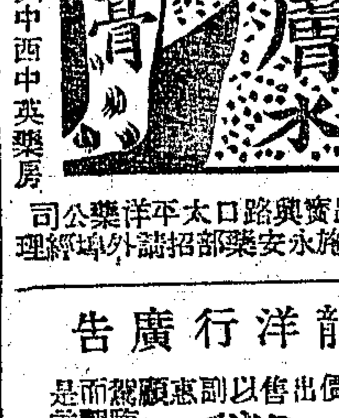

黃金膏　愈膚水

婦女乾血癆症　閉經　帶丸　另製體虛白帶

雙龍洋行廣告

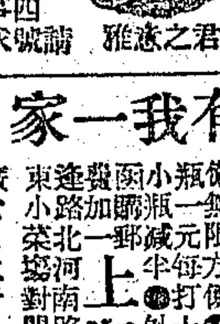

龍精草（治遺精有神效）

非常靈驗　癩疥瘡藥

黃色玉樹神油天下只有我一家　廣東寶華堂　上海

第威德補腎丸

吳望濤君

◉背痛腰痠已纏綿十載
◉居然一日全愈

惡腎病而終其命者。年計數千人。背痛腰痠。即先兆也。故言腎之功用。首要清除體內毒質。若腎部能執行其所司。君體必康健。苟腎部軟弱。或失其本能之常態。則君漸受其毒矣於是腎病乃始。而背痛。骨痛。風濕腰痠。腎痛。石淋小便熱刺。相繼而起。並有小兒尿床。及不睡症等亦是腎病之原。

▲凡有上述之任何各種病狀。應即刻服用第威德補腎丸。勿宜延宕。並此項腎病。僅祇此藥可能治療也試觀浙江硤石私立米業商業學校吳望濤君惠寄之證書。據云余患背痛腰痠。已十年矣。腎部因極虛弱。甚至一病未愈。一病又起。所試各劑。均歸罔效。嗣見　貴處廣告得索賜樣品一盒。服後覺效果非常。遂購一大瓶。甫經服六粒。竟痛苦寂然。現更强健多矣。因特藥函道謝云云

主治　背痛　骨痛　腰痛　風濕　腎病　便濁　腳氣　脚腫　膀胱有石　腦髓失司　精神恍惚　婦科諸症　神經疼痛　小兒尿床

服第威德補腎丸逾數小時便尿即變爲藍色或綠色蓋係藥力外表之現象即證明體內敗毒藥質已直達腎部膀胱爲醫治功効之起點故君服此丸後如尿轉藍色即快樂康健之兆

第威德製藥公司鑒茲附上郵票一角請寄下補腎丸樣品一份並附陰陽日歷之衛生常識小書一本（申報）
贈券
省　城　鎭
街　號
君收
將此券剪下寄交本公司

英商第威德製藥公司　上海漢口路Ａ字一號
上海中華郵政信箱第九四五號

價目　大瓶每瓶洋二元七角五分　小瓶每六瓶洋十五元
大小瓶裝均有出售如蒙購十一瓶者可得便宜　各埠各大藥房均有出售如有失陷本公司概不負責

虎牌花露水

氣味馥郁
醒腦辟穢
消毒止癢
祛風解熱
除此夏令日用必需之佳品也

加大一元　大號四角　二號二角半　三號一角半　四號一角

各埠洋廣號均有出售
先施公司精製

一知半解

美國新發明一種袖珍打字機・各銀行商店可用以記帳・頗爲便利・每具價值在三千金元以上・（琛）

◉西谿四絕　抱一

癸亥六月七日內子紉思張君葆雲及其姪秉良同游。

杭州爭說西湖好。誰識西谿分外妍。雲裏千家山作檻。空間一綫水爲天。

輕車抄取北山北。歸路遠通西湖西。試從木末窺西子。南北高峰綠兩弁。

開化亭迴叩玉扃。優婆夷問妙清名。可憐五夜窮簷淚。鬱作空山梵磬聲。

風木今無孝子哀。雲山深處尙樓臺。綠楊城郭知何在。華表千年化鶴來。（丁松生風木樓在山深處）

◉曹國舅致黎山老母書　笑生

老母垂鑒某聞認假成眞社會之惡習知機識竅處世之法門老母以積世婆婆帶髮修行固無愧忠厚長者徒以好心弗得好報又經採芝翁之播弄激起政潮猶幸急借土遁不致再罹混元金斗之厄自是以後老母蟄居閉宮者數年不得謂非清福也何圖富貴逼人重上舞臺此情殆如丁令威之化鶴歸來張果老法術宏通慣用掌心之雷又得蓬萊弱水十洲三島間許多魔道之助力竟敢遠通齊天大聖近集么魔小醜興妖作怪與某尋釁爰命吳剛率同諸道侶各駕雲頭互施法力一剎那間張魔敗北是役也某純爲佛門護法並無修報前世冤孽之意時會所趨風雲變色北海徐福南方孫悟空先後被擠下野此非香火趕出和尙乃東家開除店夥也因思天國不可一日無主老母慈悲爲本方便爲門袁公路稱帝以後曾由冷宮入正仙闕駕輕就熟惟有重諳掌管天庭暫支現狀其時老母若迎若拒提出種種條件以相責難某與吳剛不自量力之能及與否只得委蛇其間一一允許雖論者謂老母不受抬舉亦以耳邊風置之是某之有大造於老母也天國重新道場再建洞天福海內事老母主之閫以外某主之不敢請耳固所願也乃老母登臺以來始則欲某實踐前日假惺惺之言近則行使職權動輒惱怒老母殆欲作獅子吼攆某出山門以外乎某於老母眞不啻作繭自縛矣尤可駭者將來主座一席崇德報功應屬誰氏海內自有公論老母豈猶昧然今日之地位特煩作過渡機關耳現成幸福姑且享受五日京兆得過且過斯爲可耳詎知老母默運神通覬覦有眞除假久不歸之意此或風聞失實讕言無稽或左右樂爲捧場非老母之本意然言者鑿鑿度老母亦有所聞猶憶前日出山曾云勉支一時言猶在耳何遽忘懷果爾則某有以對老母老母其何以處某也望三思之曹國舅合十

◉矛盾語註　姚庚夔

嘻。……哈。……的哭起來。新娘子出嫁。假裝啼哭。其實正嘻……哈……的笑着。

看見一個很瘦的胖子。這人生了膨脹病了。

跑到飯鑑裏偷粥吃。這是粥乾了。擺在飯鑑裏面。

到戲館裏去洗澡。其實是出的汗。並不是洗澡用的水灑在身上面。

點燈的一間暗屋裏。一燈如豆。室中那得不暗呢。

進大菜間裏去大便。大菜間裏有厠所的。火燒了。用煤油去澆息。火燒着了一些紙屑。用一桶煤油去澆息他。

用嚴厲的方法使他活潑。強迫運動。

天將了晚。雄雞喔喔的啼了。這是常有的事。商務書館出的敎科書上有『日將落喔喔啼』的兩句呢。

天氣很熱。要下雪了。這是『六月雪』

飯吃得太多。就覺肚裏餓。吃的是黑飯。

長久不會了。我昨天同你飲酒忘了麼。飲酒在夢中。人是長久不會了。

冬天將到。買幾疋夏布來做衣服。做好了須備開年穿。因爲布店裏恰巧大大廉價。

吸烟是有益衛生。飲酒則強筋壯骨。吸的是薄荷烟。飲的是藥酒。

一個年紀很輕的老太婆。陳嘉甫扮的老旦。

◉可笑　笑獅

蜜蜂兒在那窗戶的玻璃上飛了又碰。碰了又飛。他以爲光明。就是他的出路。可笑。

蛾子祇顧向燈上飛去。不知道火焰這樣東西。就是他殺身的利器。可笑。

魚兒祇知貪食。不知道一上了鈎。就不容易脫逃了。可笑。

看動物園裏的狗熊。那種走來走去無意識的樣子。可笑。軍閥家祇知爭地盤。奪權利。他不曉得他自已的性命。能否永久。可笑。

◉雋語　高永濤

我生不辰。非大丈夫語。

宇宙事理。無絕對之是非。

犧牲須有代價。無代價之犧牲。便無價值。

極樂時每疑是夢。極苦時每願爲夢。

諸家學說。猶各種藥品。對症用藥。各有妙處。韓愈之排佛老。莊周之毀孔氏。其所見皆甚小。

儒家所討論者。係眼前事。其見狹。佛家所討論者。非眼前事。其見廣。前者近於人情。根乎實現。後者涉於虛空。根乎想像。

◉游戲場中　瘦狂

衆人視綫所集的地方。原來有一對夫婦。魚貫着過來。婦人生得風流俊俏。顧盼生姿。那男子却是土頭土腦。粗俗不堪。女的頭也不回。踏着高跟皮鞋。儘管向前走。男的緊隨後面。搬運着笨重的肥軀。儘管向前趕。婦人越走越快。那男子越隨越落後。累出了滿頭大汗。却還不敢喚伊一聲慢走。

衆人視綫所集的地方。又有一對夫婦過來了。男子氣宇軒昂。大踏步向前走。那婦人却是小纖纖一步步排着八字式。那裏趕得上。男子回過頭來。狠不耐煩的說道。我敎你不要來。你偏生要來。……嘿……嘿……（未蓋章）

社會小說　人間地獄（八九）　婆婆生

第四十九回　資金捐欵併作糊塗帳　把弟盟兄居然道袋交

單夷英道。這可不必。因爲什麼呢。我們出京的時候。老頭子再三交代。我們這本捐册。不比平常善舉的緣簿。不要濫捐濫收。必須向來與老頭子有感情。或則與府裏一方面統系上有聯絡的再捐。平日漠不相關的人。不但不許捐欵。並且還不許將這件事宣布出去。你剛纔所說商會裡一句話。有你老哥提倡。固然狠好。可是商界上這一傳播。難免不被報館裏人曉得。報紙上宣傳出來。恐怕被老頭子瞧見了。說我們違反他的命令。派我一個不是。那到反爲不妥。孫桐耘點頭道。對對。還是秘密的好。單夷英道。老實話。這本捐册的意思。並不在籌欵啊。褚馥齋道。既然這樣。那當然不必了。單夷英道。我打算請你們兩位寫了以後。再請今天同席的那兩位至友。姚嘯秋黎宛亭程竊舲寫一寫。其餘的一概秘密罷。孫桐耘道。不行不行。單夷英道。怎樣。孫桐耘道。姚嘯秋不是在平報館裡做主筆嗎。他一曉得了。報上豈不是要宣傳出去了嗎。褚馥齋道。你這話眞呆了。嘯秋雖在報館裏。是我們一夥的人。我們和他說明緣由。請他不必宣布就是了。報館裏的人。只要有人託一託。什麼天大的事。他也不替你宣布。何況這無關緊要的事呢。不過不託一託他。他也許當作新聞披露出來。然而我曉得嘯秋是那裏的總主筆。專管發電報做批評。這種新聞。還不在他心上呢。那倒可以不必過慮：正說到這裏。裏面那間浴間的房門砰的一開。洪彩雲雲鬆蓬鬢。香汗盈盈。嬌怯不勝的走了出來。衣上的鈕扣。還沒鈕齊。一路鈕著出來。單夷英迴過頭來一笑道。這眞是一幅活鮮鮮的楊妃出浴圖呢。洪彩雲道。我要是楊貴妃。値錢了。我們這種蹩腳人。替楊貴妃擦背。楊貴妃還不要呢。一路說著。却看見單夷英諸人圍着桌上瞧什麼册頁。笑道。你們瞧什麼東西。可是北京帶下來畫的裸體照片。說罷。忙走過來瞧。單夷英將那本捐册合攏。笑道。瞧不得瞧不得。洪彩雲忙伸手來搶。正是

浴罷蘭湯還一笑　殢人嬌態總盈盈

不知洪彩雲是否將那册頁搶去。欲知後事如何。且聽下回分解。

三言兩語　（鵑）

總統府西顧問安迪生氏。當着臨城辦理匪案的官吏。操京語大罵道。你們中國亡。就亡在你們這做官的手裏。我乃外國人。却很願爲中國幫忙。恐怕中國亡國。可惜你們都是中國人。却不肯幫中國忙。往時我讀紅樓夢。每讀到焦大怒罵一段。總暗暗稱快。今天讀了這安迪生罵官的一番話。更拍案叫絕。直從心坎裏痛快出來。我願召集全中國大小渾蛋官吏。都聚在一起。請安迪生氏再痛罵一場。看他們的臉也不紅。

▲沃邱仲子編輯
官場怪現狀
民國十年以來〇所有官場中之奇聞怪事〇多不勝數〇可惜局外之人〇比影戲還要離奇〇比魔術還要好看〇自前清遺老〇近至革命偉人〇所有譎秘之事實〇無不完全記載〇眞似拆穿一極大之西洋鏡也〇撰述者沃邱仲子許指嚴張冥飛諸名家〇家庭秘密生平軼事以及種種〇上自總理〇下至知事〇 [illegible]
中華圖書集成公司啓
上海四馬路 泰東 大東 均有寄售

上海銀行公會會員
四明商業儲蓄銀行廣告

上海中華滙業銀行廣告
本銀行在北京天津奉天長春大連漢口濟南濱江哈爾濱等處設立分行並在日本東京大阪橫濱神戶朝鮮京城等處設立通滙機關專營各種銀行業務 [illegible]
電話中央一六九九一五四一 [illegible]

上海銀行公會會員
大陸銀行
資本金五百萬元
積金六十萬元
總行天津
分行北京 上海 漢口 濟南 南京 下關 蘇州 滕縣 其他各埠均有
代理機關 [illegible] 通滙
保管部 營業部 儲蓄部 貨棧部 [illegible]

香港華商銀行上海分行廣告
本銀行在香港註册資本港洋五百萬元設總行於香港分行於廣州西貢上海 [illegible]
電話中央六四九八 [illegible]
CHIMERBANK

高等國貨
大聯珠香烟
家庭宴客時。宜用聯珠牌香煙。以其價廉物美。且有飾品可以贈客也。
每罐內均有美麗裝飾品一件
中國南洋兄弟烟草公司啟

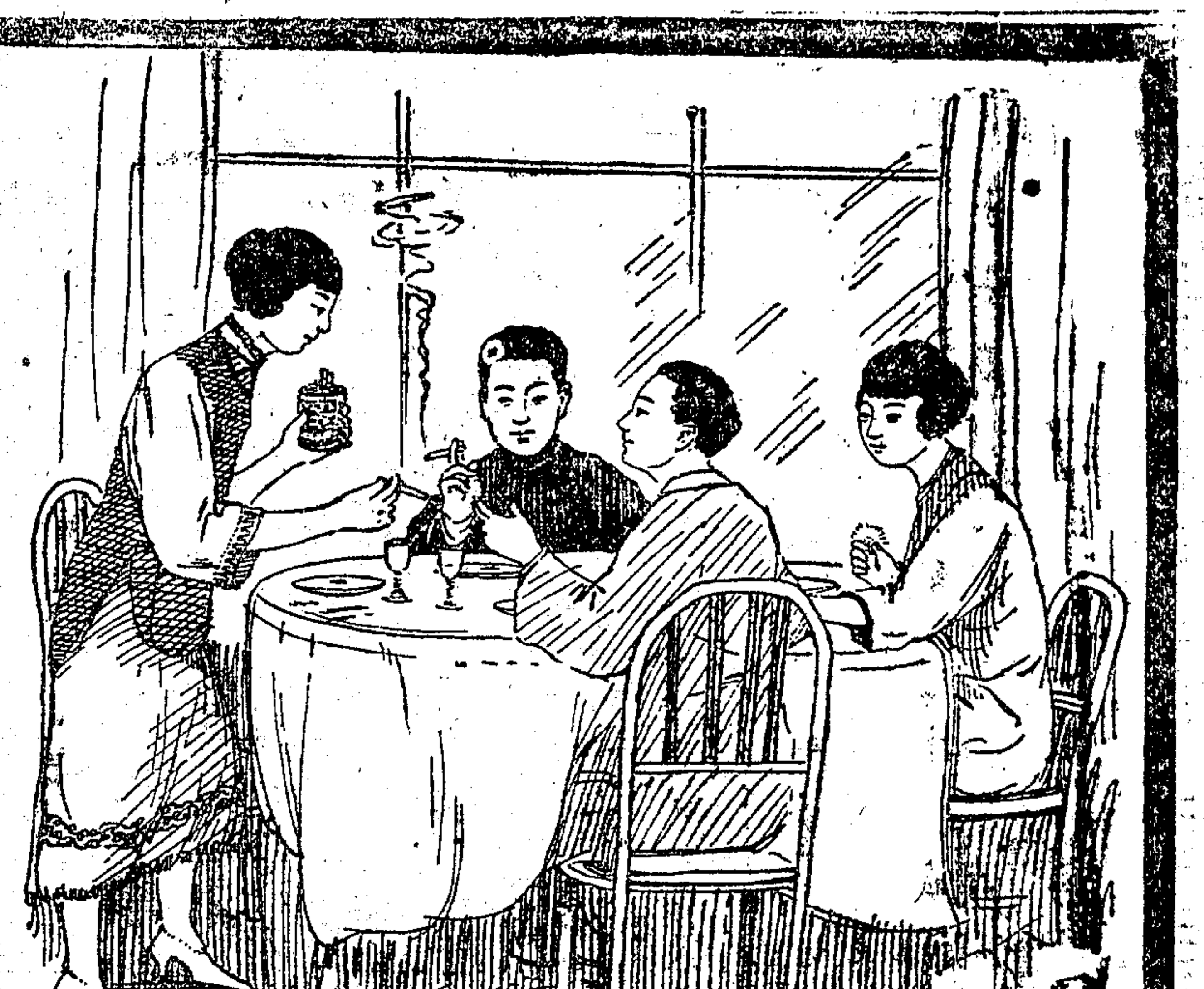

大字斷句　曾文正公六種　發售四大預約券
曾文正公家書　六種彙刊
曾文正公清代偉人經德文章焜燿一世顧以著作浩瀚遍讀爲難本號有鑑於此因擇其最切要者六種曰家書曰家訓曰手札曰日記曰雜著曰大事記蒐刊行世讀此六種雖僅嘗鼎一臠然皆切實說理顛撲不破之作凡公之一生政治軍事齊家講學無不悉寓於此讀者身體而力行之其裨益決非淺鮮書已付印准七月底出書裝訂十六册二函定價本紙三元二角洋紙二元四角預約價收半價限出書日截止

▲大字圈點注釋　卅六子全書　全書精裝五十六册七函　六月底出書　定價中紙洋十元 十四元
▲原本影印　錢志新編　全書八册四開大本精裝一函　准七月底出書　定價大洋八元
▲再版重訂　漢書評注　全書精裝三十二册四函　准五月底出書　定價中紙洋八十二元
預約四種　祇售半價　外埠函購另加郵費　印有樣張函索即寄　欲購從速切勿失機　詳細總目請閱三日廿三日本報廣告
總發行所上海掃葉山房　各省各大書局代售

總商會第一次展覽會給民丹二等獎憑
提倡民丹發財
招請各省縣鎮寶號家庭分銷請閱右列辦法
（行善得福）民丹係晉天之聖藥窮鄉僻處時疫流行若〇若購數組施送施送功得無量剩餘之酬勞券有五萬元之希望一舉兩全行善得福此之謂也
（徵求緣起）本公司提二成花紅酬勞提倡諸君 [illegible]
（零售辦法）民丹每組二百包每包大洋五分 [illegible]
（分銷辦法）各省縣鎮寶號家庭如 [illegible]
（揭曉辦法）此項酬勞券 [illegible]
（民丹寄費）外埠函購郵票代洋不通之處 [illegible]
上海英租界大馬路第一家 乙B4907
民生實業公司披露

消慾安神　補身却病
實驗保腎固精丸
發行略史
此丸自民國五年發行迄今、銷路之廣、一日千里、迭經縣公署、農商部註册、公立醫院化驗、總商會陳列所審查、會給予一等獎憑、蓋此丸藥性之純正、功效之偉大、確非尋常藥品可比倫也、
藥性宣布
此丸採用補腎強腦之藥、養血生精之品、 [illegible]
主治病症
今之人、多由智識早開、 [illegible]
服後效驗
服此丸數日之後、即見脾胃強健、飲食增加、大便有序、身體安適、精神充旺、夜間酣睡、諸恙漸除、蓋此丸能改良全身之營養作用、發達各部之自然機能、故也、
以上諸病、以及不能名狀之諸虛百損、五勞七傷、一切虛症、服此丸均極相宜、輕症二盒、重症五六盒、必能奏效、如進服一二打、更可強壯身體、杜絕百病、力逾參茸、功奪造化、誠亘古未有之補養劑也、
成效鐵證
此丸發行以來、已治愈多人、轉輾介紹、口碑載道、謝函紛至沓來、選刊一二、附在每盒之內、可見成效、
購買須知
（一）每盒大洋一元 [illegible]
上海愛華製藥社謹啓
本埠大馬路永安公司四馬路五洲大藥房及外埠各大藥房均有經售
上海路太平里十六號 電話 [illegible]

555

STATE EXPRESS

VIRGINIA CIGARETTES

每听大洋八角五分

三五牌香煙實爲寰球最合衛生之香煙因此煙每枝俱用人工製造其材料則用最上等之佛及尼亞煙葉其色金黃且係由本廠專家在產煙之地當場提選是以製出之煙清潔無比

倫敦雅達煙公司製造

LONDON

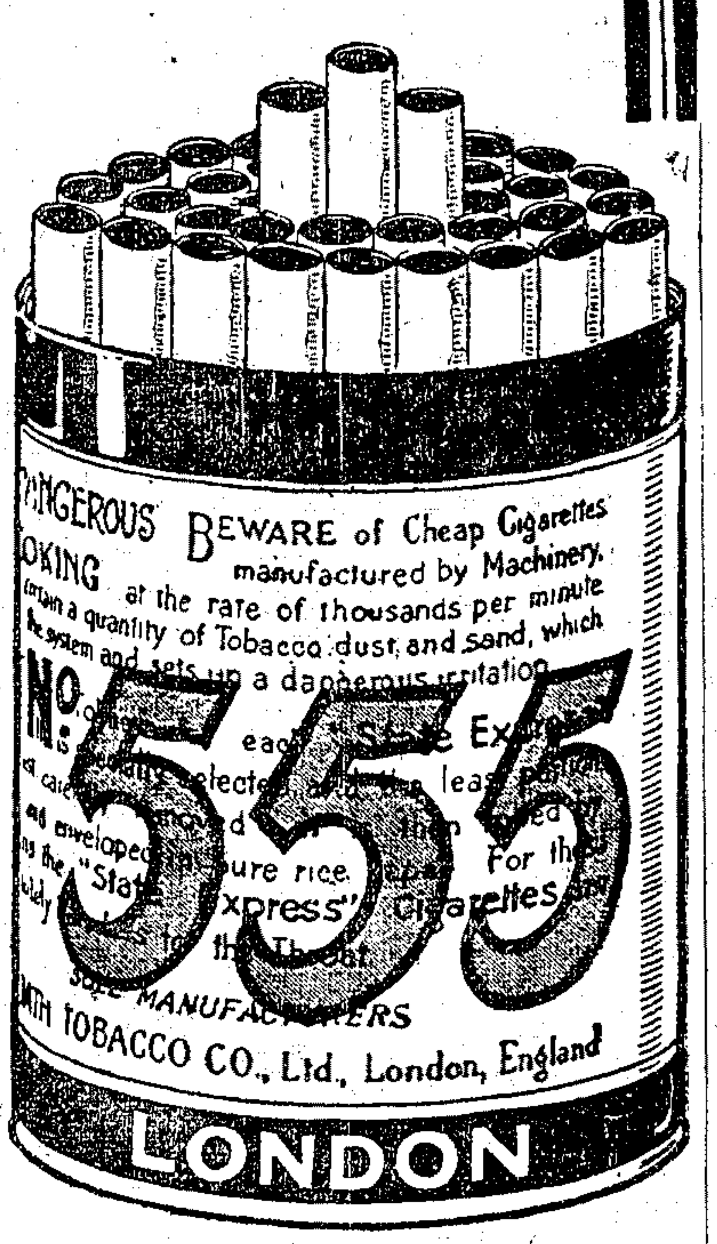

大世界

中國第一俱樂部

游券每位洋兩角

大京班 顧無爲 林如心 彭戲場 王永春 小阿友 星期團 精舞團 李文林 光裕社 龍鳳班 春申業 馬金生 馬嫒嫒 吉天相 少林會 和合班 張嘉玉 張玉英 張文祥 王美玉 朱一品 朱一品 王殿玉 范少山 范醉春 鄭少賡 顧詠梅 周瑞卿 顧增壽 陳鑫齋 李近財 孟吉春 富春林 張玉山 木板張 金小蘭 金小香 金小梅 劉大愛 劉香蟹 號吾氏

男女合演 男女新戲 長片影戲 紹興文戲 四明文戲 滑稽新戲 哈哈笑戲 揚州小戲 姑蘇小戲 無錫小戲 女子申曲 申曲小戲 大套魔術 少林拳術 驚人柔術 童子雙簧 大小戲法 女子蘇灘 鼻吹口唱 三弦拉戲 男女蘇灘 化裝蘇灘 女子宣卷 中外戲法 南方拉戲 巧抖葫蘆 大飛鋼叉 男女雙簧 特別口技 改良快書 京音大鼓 京音大鼓 歌唱詞調 梨花大鼓 女子歌劇

阿黃克司 五飛圖 金小鳧 吉評三 常瀏田 鍾姑娘 白雲鵬 方瑞珍 媚香樓 林玉雲 高第 劉夢影 劉梅影 訪漁 顧翠翠 高彩雲 蕙情 方媛媛 方寶寶 富少舫 劉笑峯 笑舫 謝寶寶 謝媛媛 呆琴 夏荷生 朱耀庭 朱耀生 黃兆熊 沈健庵 王如松 朱少卿 譚冠軍 楊月樓 楊星樓 也是戲

奇犬演戲 驚人柔術 京音大鼓 戲迷相聲 八角快書 京音大鼓 特別大鼓 歌唱蘇曲 歌唱梆子 歌唱淨調 歌唱青衫 歌唱生調 歌唱旦調 歌唱生調 歌唱旦調 歌唱生調 生旦兼唱 寬曲兪調 兪調寬曲 歌唱生調 歌唱生調 生調旦調 歌唱生調 歌唱旦調 歌唱生調 三笑 描金鳳 雙珠鳳 落金扇 珍珠塔 水滸全傳 前部刺馬 福爾摩斯 包公出世 珍珠塔 金台傳全

新世界（義記）

跑馬廳泥城橋南北兩部地道交通門票小洋二角電梯西菜元洋三角一元在內大門票洋二洋券

招登廣告
本世界交通便利游客衆多廣告收效之宏非他處所能及如荷賜登請向廣告部接洽

自由廳南北游藝：大京（大鼓）（合芳）特別技藝 大鼓 口技 京韻大鼓 晚香玉 巧晚香 小李人品 黑 于人佩 一笑 梨花雲 陳過雲樓 陳翠鳳亭 娥姑娘 周秀珍 鄒蘭君 吳迷 大神京南拉女雙技幻 飛久韻鼓方戲子寶藝術 五湘 妃 鄭第 屈德成 王順 沈雙鳳 吳易奎 蓮香 郎娘 勝奎 連元 係

別開生面之財神大會又要來了

自由廳北部新上樓：表演古今悲歡事 達社 吳芝少 老少易妻 日演 夜演後本白鶴圖 古裝蘇灘 費西冷 王彩雲 日演 夜演 下山 醉二 女子蘇灘 葉如玉 日唱 夜唱 落漢 湖船行

北部第二劇場：雅集 古屍捕盜記 日演 夜演 新排 紅生緣 念一 二三 三十六 淚四 本 共二三大本 滑稽最新笑片

北部三層樓：改良申曲 王小新 施蘭亭 日演 夜演 背板還殺妻

南部二層樓：四明文戲 文斌 筱康 集昌 莫悟奇 日演 夜演 雙擺內因果報 中西魔術 李廷秀 劉召廷 無錫班 日演 夜演 寶妹成親 珍珠塔

南部第一劇場：大京班 何學明 宋十回 張鑫儲 斬黃袍 芙蓉花 雙搖會 趙月樓 巴駱和 悲琵琶記 天寶福 宋十回

南部三層樓：說書名家 黃兆麟 日 三國志 五義圖 夜 金鍋傳 說書名家 何受良 日 三國志 石秀峰 夜 金珠塔 彈詞名家 小亭雙珠球 彈詞大家 周玉泉 魏鈺卿 珍珠塔 文武香球

小世界

中國模範遊藝場 在上海新北門內

北來車輛直達門口免查照會 門券每位小洋一角 電話南北中一四百四十三三四十六七九

第一層大京班 二花臉 日新 花武生 梅花派生 老生 孫派衫 桑棟臣的心血結晶 桃花源 劉蓋臣 黃月樵 沈萍少 蘭亭 菲屋草亭 眠琴綠陰 最宜消暑 七碗風生 邱德 李成 劉君 小玉 田雨 黑寶 優等紅生 超等小生 全材 鬚生 超等大面

蓋叫天 武生 余派

第一層影戲 偵探長片 雜耍場 戲法 周杏泉 田永奎 南北戲法 王玉林 李寶廷 化妝雙簧

第二層四明文戲 金蘭 沈春林 美玉 全日 阿增算命 三馬浪蕩 小桂寶 小阿生 員夜 改良申曲場 文濱 花月英 化妝 沈桂林 演唱 日夜 八百千 打窗榜

邵素蘭 雜耍魔術場 張菊笙 葉月蘭 男女蘇灘 胡壽慶 歐美魔術 第三層 女子文明戲 張華社 全體社員 三十二本 日夜 前本一小二紙千金 青梅度 愛第三層影戲 第四層 男子文明戲 陶社文明 全體社員 新戲 日夜演 大閘王公館 乞丐交好運 常州班 常州古曲 黃借 十三十四本合同記 眼底無餘 望遠鏡 在七樓 居江天一覽 吳小松 說書 蘇灘 白蛇傳 姜鳳笙 文明 吳小石 描金鳳 馮子美 報錄 桂 蘇 王再亮 精忠說岳 朱菊庵 西廂三笑 筱笙 灘 詳細點鏈請閱張丹斧姚民哀編輯的小世界報

廣東仙壽窩

立愈癩疥瘡藥

此藥專治癩瘡不論何種多年惡疾晚世神效每五角所愈愈速採神效多等有效症之大二盒角 頑皮小罕無不應驗 水癬藥每瓶二角 上海 半路鐵錦里中認拐李爲記請 749

小腸疝氣丸

疝氣之症因寒邪久入經絡中於肝陰以致伏之瀉大不能腹痛上常起地舉床生即致秘泄氣陰能丸症墜非大部痰歇或下丸醫寒使服起重根一元不可和速郵有竊上丹對藥醫生房面枯海每外醫平服論雙料罩者一痛一盒亦藥散泄秘即床常舉致不伏入之秘費第四張貼加埠效用老料六料一盒亦藥散泄秘即床常舉致不伏入之製伯謙一馬牛疝一函驗藥少二盒一料全平縮濕肝製服不疼丸陰能厥於症英生台路元氣另購極性皆元五元斷愈初小邪經此本歷痛偏囊發陰肝因

感謝程鳳生醫生 白濁救星

白濁 三天痊愈

鄙人來申酒後誤入花柳場中不覺小便刺痛白濁淋濁頭痛難忍服上海市加小便丸皆不見效反加閩口報戰爛苦不堪舊幸小路老浙江路三馬路轉灣德半齋菜館西首醫生神效法藥房程鳳生驗無比因白濁丸等效白濁丸一盒化毒得神一下盒散瓶共丸洋三元痛一外採果計三天內服特揚然謝松痊愈爲名懿江嚴芝記謝 820

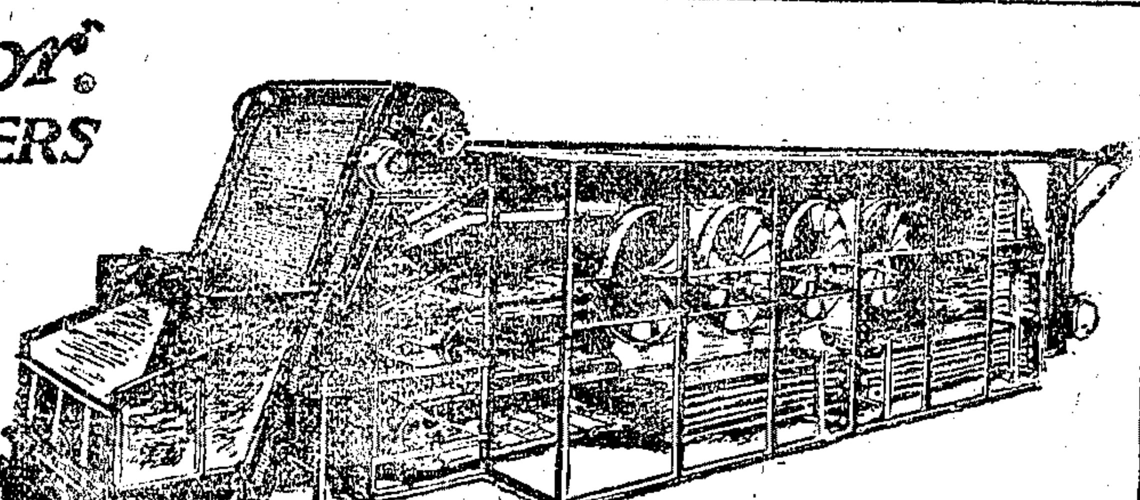

乾燥機

美國托克廠製造各種乾燥機器能於數年間使最短時間迅速簡單出物手續工業久爲全球稱許美國家所用廠之其無不採用繁多工業其類亦因之而異種乾燥烘乾之物下列各項如

綢緞 蘭子 棉紗 布疋 烟葉 皮革 頭髮 肥皂 襪子 羊毛 木板 手套 磁器 磚瓦 紙張 火柴梗

草織物等出品爲該廠專門爲其獨而且家以理如乾燥機相任經何必需以機械之力委效勞以當酬

上海新康路四號慎昌洋行電話中三一七〇 2837

驥製 化痔丹

痔瘡甚或多發於流血或甚坐不延愈彌化之種一逐完愈又已之落二諸藥服奏一盒痔新瓶功漸至製成即亮十君品此效元四一或紫無成劇而久即效減告去管可無年不則丹也元一血不漏發則痛廢專惡獲使經愈當漏緩痛來服已末每症流行成者病苦驥治一痔病以爲齋者緩楚患本如有悔料黃患者水止苦管遷根亦製各服瓶情迄止凡塗脫故者盧信不盒五

上海波路口 崔氏 瓣香盧 藥房 啓 每盒四元 洋一元 弄口 湧益

分設道杭州 子天官 街 北京 錫牌 坊署 南道 津天 胡同 沙下 關 祐長 東成 街南 北樓 京東 下門 忠保 省安 街上 天西 長昌 陰家 江楊 廠若 無四 公坊 獅棧 總京 粗 711

請勿中道而廢

銀行主要存款有兩種一活期一儲蓄前者掌各人隨時所入及支出之數既穩且便故名曰活期　後者則積有餘以備不時之需語曰多錢毋徒浪用集腋可以成裘故儲蓄之道尚焉　諸君乎盍得斯二者以爲君等經濟上之扶助乎持之以有恒勿廢於中道

南京路十五號 美豐銀行謹啓

EDISON

奇異 安迪生燈泡

爲四十餘年之研究所發明

各電料店均售

中國總理美商慎昌洋行

L75

二盒包好 痔瘡丸

痔瘡之起因風淫傷胃濕熱傷脾大腸積熱不其所成之濕熱即足風濕與氣結於肛外痔內痔漏之症有成因外痔內痔種種後發便種胃痔丸是痔症之所以傷痔漏痔連花梅便利內外痔管定有根除痔瘡丸無論男女生發痔割痔內外全愈不二痔散等丸元化愈一元一料六盒元五洋十元每料二元止血止痛能除外痔每盒一元全料六盒四元面加二元 濟生藥房 費伯英 瑪路 丹外 上海 生藥房 秘製 785

腋臭秘方

腋臭即俗名狐臭本社秘製腋臭藥能斷根並可及法七大上內便臭水藥每種用非天方包兩腋藥可散真市也偽能比臭奇大洋三角臭腋水散洋七角腋閩立詳細仿單函索欲發行所寄郵票麗乙發界路口上海英租界淳愛醫藥社 878

珍珠八寶光明 眼藥

（專治眼部七十二症）無論老少年深日久白翳紅絲疼痛迎風流淚眼爛生瘡沙眼等無不神效障目點三次以及目內小兒生瘡星點不後悔患此疾者切莫遲延

（另製還明丸）治眼睛昏花久病後眼力不足復明每瓶大洋一元外埠加寄費二角另九每盒大洋一元六瓶五元

上海三馬路跑馬廳對面 香港錬雲藥房 745

※國內要聞二※

◉長沙通信（華）

▲日人槍殺市民案之始末情形

六月一日日本水兵戕殺長沙市民一案、可分作三方面記述、記者第一日之力、奔走各方、得其情形、披露於下

㈠市民方面　自六月一日至六月四日、長沙為大擾亂之期、工人學生、結隊縱橫市上、搗毀商店、檢查行人、即軍政長官亦有受辱者、其時有兩種可驚之消息、一為過激黨之活躍、一為日人僱用華人搗亂、如所謂暗殺隊與割耳團、宣言以後遇有洋傭、（即在日本洋行辦事或傭役及售賣物品於日人者）即割其耳、或以暗殺警戒、此自表面觀之、可謂熱心太過、然政府之觀察則不然、謂有過激黨利用外交時期、宣傳主義、平日湘省每有一次羣衆運動、即有一種宣布過激主義之印刷物、參雜各種傳單之內、此次或係官廳疑慮過甚、或亦實有其事、記者不能斷言、省政府之宣佈戒嚴令、亦即以此、蓋一方面慮有政治作用、一方面又慮發生外交重大交涉也、日昨外交後援會代表入謁省長趙恒惕、請求解嚴、趙謂一二日後、如街市不至發生以前紊亂情形、解嚴可以辦到、惟汝等學生、宜安心讀書、不必談什麼主義、有妨社會安寧、代表力辯該會無「赤化」性質、且外交後援會總主席蔣兆驤因避謠辭去主席不幹、市民對外團體有二、一曰外交後援會、一曰公團聯合會、後援會為青年學生工人所組合、動輒號召數千萬人、魄力最大、主張最激烈、自戒嚴後、（由五日至今日）市面已不似從前之擾亂、然該會仍派員密佈各洋行及商店間、遇有華人與日人發生貨物上之關係、無論誰買誰賣、一律逮捕、以上司口吻、發交官廳嚴辦、該會今日又組織洋奴審問會、如臨時之特別法庭、自由處置、官廳無如之何、故現在工人不敢與日人作工、商人不敢與日人談買賣、可見該會令出維行、較官廳之威嚴尤重也、至聯合會則與之名相同而實相反、該會發起本意、係欲取後援會地位而代之、卒認學生工人、愛國心有餘、手續太錯誤、如任他們辦理國民外交、必將激成反響、不如由各團體穩健分子、組成一會、庶可保全公安云云、該會現已成立、辦事務取和緩、不似後援會之熱烈、然後援會之號召力實大、公團決不能與之爭雄也、現在後援會仍做檢查日貨等事、惟均未傷及日人、

（二）日人方面　日人手段最強、此次因華人死傷多人、日兵無損毫髮、曲直易見、無可遁詞、故日人至為鬱鬱、然猶日日散布電報、捏造中國兵先向日兵開槍、日兵為正當防衛計回槍、因而誤傷多人云云、此僅滑稽材料、不足辯駁、蓋長沙尚有許多外僑、決不能一手掩蓋天下耳目也、日人一計不成、又生一計、前晚日本領事署開一秘密會議、有一日人提議、擬犧牲一身以謀交涉之順利、其言曰、華人有死有傷、我方（日人自謂）安全如故、無理可說、不如由我以惡言激怒華人、將我打死、即不打死、我亦自戕、庶可反噬華人、日領頻搖其手、以為不當、又有多人提議、主張賄通中國痞徒、焚毀領署洋行、此本彼方之佳策、然中國官廳已預為之防、除武裝華兵保護領署外、又有警察多名分守各洋行、計不得逞、最後日人得一辦法、謂中國人民居然也有見識、祇和我們經濟絕交、不涉他事、大可畏憚、我等在湘僑民、有銀不能買米、勢將坐困、不如全體離湘、一面提起嚴重交涉云云、衆贊成、日領密令僑民、男子一律搬至領事府、各洋行一律封閉、婦孺及重要物品、一律登日本輪、靜候下令離湘、一面向交涉司抗議、謂本領事對於六一案件、除以私人道歉外、正在靜候本國上官命令解決、乃貴國市民、拘留我國所雇用之華司事及工人、並停止我僑民一切生活上需要品之供給、貴司無法取締、我方祇有退出湘境、另在北京提出最重大之國際談判云云、又北京外交部來一急電、謂日本公使提出節略、完全歸罪華人、應請將此案始末情形、詳電到部、以憑駁覆、湘政府正在擬稿答覆矣、

（三）政府方面　自此案發現後、省政府大有笑啼皆非之勢、既怕牽動重大外交、又怕引起內政紛擾、然對於市民、又不能操之過激、有人謂前日長沙擾亂、政府毫不干涉、何太無膽、不知爾時政府苟稍抑壓市民、愈足激成反響、或進一步向中國官廳宣戰、亦料不定兵士不能向市民開槍、官廳亦不能濫捕市民、故不如以冷靜態度臨之、且待市民熱度稍減、再加以制止不遲、其所謂制止之方、即戒嚴是也、自今儆日僑準備離湘之耗、傳入交涉司長楊宣誠耳中後、省務員即於六日下午六時許、在省長署召集緊急會議、楊發言云、市民勵行對日經濟絕交政策、對於日人雇用之華員華役、一律懲辦、此係華人對付華人、日人無詞可解、惟彼等因此不能維持生活、如相率退出湘境、則交涉大不好辦、故此時宜設法挽救市民火氣、以免日人乘機借口、最後議決以省政府名義、頒發布告、有五大禁令、（一）禁止私擅逮捕、（如外交後援會連日捕獲為日人服務之華人之類）（二）禁止妨害雇傭（如華人不敢為日人傭役之類）（三）禁止強阻買賣、（如市民不准米店接濟日人糧食之類）（四）禁止搜查店宅、（五）禁止毀壞物品、（此兩條為防擾亂市面治安）此布告即日印發、又趙省長近日對於市民請願、皆有完滿之答覆、惟因痞徒假檢貨為由、乘機刦物、又有過激黨宣傳主義之謠、甚為忿惱、宣言如查有此項情事、現在戒嚴時期、當處以死刑、以儆效尤云、

◉四紀湘省日兵搶殺華人案（華）

▲交涉撤艦之緊急會議
▲湘政府致日領之二次覺書
▲常德又發生日人捆毆學生案
▲防止意外事變之發生

交涉司長楊宣誠、自安宅艦繼續來湘後、以為情勢已變、則我方應即改變對付方針、因於四日旁晚時、請由省長用電話召集軍政各要人、在省署特開緊急會議、以事體重大、討論至久、對於外交進行、所擬方式亦多、最後決定、暫時不採激烈辦法、第一步務使伏見艦如限退出、如逾限不退、再為第二次要求、如再不退、則是彼方毫無覺悟、即進行第二步辦法、當請楊司長電問日領伏見艦未退理由、楊司長即以電話詢之日領、日領答稱、係煤斤缺乏、楊云、應儘艦中所有之煤、駛出湘河、日領云、艦中煤斤已盡、楊云、艦煤已盡、何以又能由小西門外對河、開至平浪宮、日領答稱係借流水之力下行、楊云、我係學海軍者、深知軍艦無汽力則不能運舵、不運舵即萬難移動、流水下行、實屬欺人之語、日領至此方云、伏見艦煤實不敷、請展期至五日下午三四時、以便

長沙事件之被難者

上為王煥廷　下為黃淡欽

分運安宅艦煤與伏見艦開出、楊云、此事發生以來、民衆憤慨萬狀、今伏見艦不去、安宅艦又來、實貴方有意挑撥、希圖事件擴大、非僅對我方無誠意而已、日領云、伏見艦之退出、我口頭與書面、均已承諾、實因裝煤問題、要求展期、如明日下午不退出、聽憑貴省市民若何處置、楊云、我方市民、決不為法外行動、貴領之言、係意欲此項事件之擴大、甚非雙方之利、現僅三句鐘、距天曙時間尚多、務請於今晚裝煤開出、逾期不開、是貴方實欲事件之擴大、我政府當實施第二步辦法、其責任不在我方、日領至此始云、我當親赴艦上與之商議、務希得有結果、交涉之後、趙省長復與各要人決定應付方式、乃散會、時已四句鐘矣、翌晨、楊司長派人赴江干視察、則伏見艦已去、據商埠警察署報告、謂係五日早六時開去、但究竟開至何處、則尚未得確信也、伏見艦開動後、交涉司即根據前日緊急會議所定辦法、於昨五日上午、以省長名義、致第二次覺書於日領云、逕復者、關於貴國伏見軍艦陸戰隊登岸、槍殺市民事件、接准貴領事本月四日來函、對於我方所提各條、毫無具體之承諾、僅由貴領事表示歉忱、實為遺憾、當日死傷衆多、事實昭著、無待調查、如貴領事因職權範圍關係、必須請示貴國政府、亦應請於最短時間、予我方以圓滿之答覆、伏見軍艦現雖開去、而安宅軍艦又復由漢口開來、長沙固為商港地方、而際此糾紛未解之時、突然加派軍艦入港、本省長不能不認為貴方意存挑釁、希圖事件擴大、關於此件、本省政府前得北京外交部電、飭令交涉司長電商貴領事禁止、現以貴領事竟置若罔聞、本省長鑒於現勢、仍認定有商請艦隊退去之必要、即希迅轉貴國海軍方面、併予容納、至本省政府對於保護貴國僑民、迭已盡力辦理、徵之事件發生以來、並未有若何危險表現、即足見我方絕未疏虞、若於前提各條、故意稽延、則本省政府即認貴國方面為毫無誠意、倘因此再釀事變、貴方責任愈益增加、亟盼貴領事商承貴國政府、毅然承諾、早解糾紛、兩國邦交、實所深幸、專布順頌日祉、

北京外交部、昨覆省長及交涉司電云、日艦肇事案、二日三日各電均悉、已先向日使抗議、聲保留提出要求賠償之權、並請電飭迅速撤退兵艦、以平衆憤、據該使館員面稱、此案係因地方官對於種種排日舉動、全不禁止而起、日僑因處危險、故要求派艦保護、如在湘之日本人生命財產、能由地方官負責保護、並切實取締、日本未嘗不願撤艦等語、現在本部正與日本公使嚴重交涉、務須勸慰各界、靜待解決、仍切實保護為要、外交部支印、

長沙事件未了、而常德日清公司日人昨又打傷學生十三人、並開槍示威、激成公憤、市民全體將該公司包圍、經唐旅長知事等、出而交涉、聞日清公司已允三條、一僑常日商向學生會道歉、二擔任受傷學生醫藥費、三擔保以後再不發生上項事件、茲將常德各公團及唐旅長等通電錄下、㈠常德各團體來電、長沙趙省長吳內務司長楊交涉司長議會均鑒、本日常埠學生、檢查劣貨、日清公司暨湘江日人藉端尋衅、毆傷學生謝佩等十三人、實行開槍、幸未傷人、並聞該公司已密電日領、派兵艦來常、藉端發洩、學生憤極、誓與拚命、當經唐旅長負責、允電政府、向日領正式交涉、懲兇卹傷、始暫平息、請迅向日領嚴重提出質問、務達懲兇卹傷目的、以重國體而杜意外、并盼電覆、常德教育會縣議會總商會農會臨時縣工會警察協會勸學所同叩支印、㈡唐旅長等來電、萬急、長沙省長趙鈞鑒、湘江輪抵常、今早學生聯合會多數學生、環守河邊、船員一人上岸、學生代表謝佩、向其詢問艦上有無日貨、該船員即招謝佩同至日清公司、隨將謝佩捆毆、新大學生聞聲、會同商警入門、始將謝佩救出、當經警局驗明傷痕、勸導學生靜候交涉、隨據日清公司經理及日僑分來旅部縣署警局譯稱、學生檢查日貨、闖入公司內、損破窗玻璃數片、並拘去湘江上岸水手四人游街、請求保護等語、查愛國運動、迭經曉諭學生等、並不得逾越範圍、按照約章、出示保護僑商、此事發生、即由生智率同陳局長李知事調護、一面將被拘水手即交該輪、一面加派警察守護日商洋行、學生聞日商已電駐湘日領、請派軍艦來常、必多張大之詞、伏懇迅令交涉司即向日領嚴重交涉、請予先行電令日僑、以後不得再行毆人、對於受傷謝佩、應由日商賠償養傷費、早日解決、免激事變、伏乞電示、唐生智陳勉李鴻扶同叩支印、

此案發生後、當局據某機關報告、長沙小西門外日商日清公司、於肇事後之二日晚間、（即三日晚）將公司內一切物件、全數搬至船上、並有一種布置、預備為藉口反誣之計、（並聞各日店亦有此種舉動）幸經當地崗警瞥見、即報由該管警署、通知衛戍司令部、派兵前來、以免發生火災等事、該部立即派步兵數連前往、並斷絕交通、又將兩端木柵關好、使不致有意外之事發現、目前當可無他虞矣、

◉蕪湖快信

▲東流縣知事張寅、前由呂省長撤任、改委鄧之塋接充、該縣各團體留張拒鄧、呂又改委龔豫奎馳往接事、龔帶警備隊二十餘人、於六日到該縣、詎料擁張派又糾合教育界、力拒龔氏、因此大起衝突、雙方受傷、龔負傷於七日回省、呂省長旋召廳道會議、結果派安慶道尹謝澤同親赴該縣、切實查辦、謝道尹已於八日首途、

▲巢縣勸學所所長祖樹槐被旅外學生同鄉呈控、呂省長令行該縣知事徐方庭、將祖撤換、徐奉令後行知祖樹槐、祖對此堅不承認、本月七日該縣教職員楊瑞芻張本植等率領數百人、擁入縣署、大肆搗毀、毆傷科長、扭徐游街、迫令即日出境、徐遂於八日乘小輪到蕪、旋即改乘江輪進省申訴、楊瑞芻等亦乘該輪赴省對抗、旅蕪巢縣學生已電省控告祖黨毆官毀署、請予嚴懲、

▲池州屬青陽縣之陵陽鎮、本月二日晚、有身着軍服盜匪十餘人、各持快槍、擁至警察分所、搶去槍械、焚燬房屋、並搶刦商店多家、擄幾隆泰店主人一案、蕪湖皖南鎮守使署據該縣報告、已電令駐大通喬營長就近派隊追緝、

▲查勘安徽烟禁大員劉朝望、日前赴甯、刻又往滬、係向旅滬皖同鄉、表白在皖查烟困難情形、

▲安徽留日學生翟宗文俞學俊等以對日外交問題緊急、回國宣傳、七日由滬抵蕪、此間學生聯合會暨各中校職教員等、八月上午假二女師學校開歡迎大會、首由翟宗文報告留日學生近況、及日人欺凌種種情形、並謂此番回國、係專負宣傳責任、盼望諸君對於抵制日貨一層、務要堅持到底、以免日人譏我五分鐘熱度云云、全塲鼓掌、聞崔君等對於留日學生津貼事、擬日內赴省一行、以便與教育廳交涉、

▲安徽紙烟營業稅、預計每年可收一百五十萬元、乃財政廳長胡思義、以節關將屆、軍政各費、待支孔亟、竟以五十五萬元招人包辦、外間嘖有煩言、聞各縣現存紙烟應繳之稅有十餘萬元、有人主張將此項另行劃出、撥作各縣教育基金、或地方公益費、以免中飽、又聞蕪湖每年銷行紙烟、約值三百萬元、若以值百抽二十計之、每年可收六十萬元、教育界某君等擬向省政府要求提出一成、專作地方教育實業經費、不知能達目的否、

◉西報推論導淮借欵內幕

大陸報八日北京電云、津保兩系之亟欲任齊燮元為導淮督辦、顯見導淮借欵實含有政治作用、蓋若輩欲利用此欵於總統選舉、為曹錕謀正座、為齊燮元謀副座也、導淮之議、尚發起於數年之前、但以時局不靖、注意者絕少、今忽舊事重提、而直系倡之尤力、此中原因、最近始乃發見、而其所含之政治性質、殆亦無殊於邇來盛傳之最高問題、吾人皆知圖謀總統之終南捷徑、厥為金錢、以收買國會議員要錢、收買地方各公團要錢、收買他派武人亦要錢、曹錕雖有偌大私蓄、據外間估計不下八千萬、但為最高問題不肯破費一文、部下集欵之議、又以各省財政竭蹶、不易辦到、於是最後一法、唯有求之外債、直系政客遂想及導淮之議、利用賑濟會及慈善機關接洽借欵、同時又以蘇齊深附於保、故擬任為督辦、以便支配此欵、事成即以副座相酬、夫淮河橫貫蘇皖豫三省、債欵到期時償還之責、唯三省人民負之、換言之、則大典籌備之賬項、須由三省人民代付、然以地方要人業有位置相餌、故亦鮮聞反對聲浪也、今導淮經費至少當一千萬元、齊氏以籌備最高問題外、尚有充分餘欵、足資活動、去年齊力助洛陽武力統一計劃時、以械接濟陳炯明、自臨城案起、齊又思擴張其勢力於山東、因命部下最親信之陳調元溫世珍辦理此案、預定以陳繼田督魯、溫於內閣中占據一席、而招撫之匪、則收為部下、至是津浦全綫悉在其勢力之下、此種計劃、誠可謂偉鉅矣、顧其代價、乃蘇皖豫三省人民數千萬之富源、抑亦非輕也、

◉蘇省各縣教育局長名單

▲先發表十八縣

蘇省各縣署依照教育局規程第四條之規定、遴選合格人員、呈廳請委者、已及半數、日昨蔣教育廳長自淮海視察教育回廳、即將各縣署所呈履歷、詳慎審核、圈定准委、茲將已發表者、探錄如次、（江甯）孫濬源（句容）嚴大奎（江浦）茆義和（六合）余復光（丹徒）徐興範（丹陽）楊鴻範（川沙）張志鵠（嘉定）戴思振（吳縣）潘起鵬（靖江）楊名浩（如皋）沙元渠（泗陽）張與權（鹽城）孟義臣（江都）胡祁元（高郵）丘民（銅山）梁中樞（沭陽）施應生（宜興）周品高試署

◉杭州快信

▲王家襄由京來電、九日南下、准十五日抵杭、與軍民兩長接洽要政、

▲奎垣巷女子職業學校、創立已十二年、昨舉行新校舍落成禮、省長派劉季銘、教廳派戴行觀代表致訓詞、來賓到三百餘人、由王卓夫何柏丞等相繼演說畢、即開成績展覽會、

▲武康三橋埠、為莫干山要衝、經公民王小安等呈請鐵路局任局長、開闢馬路、撥欵補助、計自烏龍橋起、過庾村、直達該山脚、路程十六里、已派鐵路總巡吳永魁馳往履勘、即日興工、

▲憲兵史連殿傷一區四分署門崗邊雲安案、現經司令部會訊懲處、並派周副官赴警署道歉、和平解決、

▲杭州機料業全體、公函杭總商會、以該業所用紙板等七種、向無國貨與西洋貨、均用日貨、為維持工商生活計、請交大會准予通融、俟有仿造、即實行不用、

※地方通信※

松江

▲益德會演講公衆衛生　樂恩益德會於九日晚七時開臨時大會、請承遠軒警佐演講公衆衛生、到者一百數十人、先由會長楊永延報告開會宗旨、次請各股委員報告會務、先由丁育奇報告開映影戲三宵、計收券資洋二百九十四元四角九分、除去開支、共存洋一百九十五元五角九分五釐、次由仲太池報告對日外交會進行狀況、步惠應報告發起之公共衛生會已籌備就緒、定於十一日下午五時、在公共體育塲開成立大會、翟健雄報告籌備夏令義務學校情形、報告畢、乃由步惠應請承警佐登台演說、承君略謂、警察職務、本在預防、注意公衆衛生、為預防民命危險、尤為警察唯一責任、樹聲自去年八月任事以來、久有此心、祇以經費竭蹶、迄未舉辦、乃承貴會出來提倡督促、慚愧之至、現在鄙人計劃、擬從清潔街道、排通滯渠、清除垃圾、三端入手、業在所中挑選警士、編成衛生隊一排、刻正從事訓練、先養成其警察完全學識、以便照所定計劃着手進行、鄙人能力雖微、在職一日、當盡一日之責任、關於公衆衛生、無論如何、當盡力做去、尚望貴會諸君隨時指導云云、說畢、由楊會長代表致謝、捐欵、經當塲捐得小洋十三角錢一千七百五十六文、遂宣告散會、

▲教員會抗議檢定　松江市小學教員聯合會、為第一屆合格教員重行檢定事、於十日上午十時、開緊急會議、到二十餘人、正會長朱萃主席、先有上海縣教育會評議員朱有章君演說、繼有上海縣教職員聯合會對於此次檢定教員反對之理由、旋由到會諸人互相發表意見、當經議決如下、（一）通函上海市新各報、將此次檢定教員不滿意各點、盡情露佈、催促六十縣一致進行、（二）致函省議會松屬議員、對於檢定教員、請從速提出理由、向教育廳質問、（一）通告二十四市鄉小學教員一律拒絕檢定、如有察出私行塡表者、認為吾松教育界之公敵、聯合各市鄉教育會開會公決處分、

▲金山城保留門洞　松金兩縣之金山衛城、業已招人標賣、完全拆除、尚有松縣部分之水陸城門洞、經該處人士主張保留、以存古蹟、現已呈由縣署批准矣、

蘇州

▲縣署將開行政會議　吳縣郭知事、近因急於編製十二年度經費、特訂於十四日下午一時、在縣署開行政會議、討論各項經費問題、業已函知各機關一體蒞臨矣、

▲蘇杭班添開兩小輪　頃有林祖順等發起、組織通利公司、添辦小輪一艘、定名順發、專駛蘇杭間、又華商同康公司亦訂造小輪一艘、定名同康、亦駛蘇杭、均已奉省署核准、不日即可實行開駛矣、

▲研訊太湖盜犯　吳縣地檢廳昨由水警三區解來搶劫太湖商輪盜犯沈愛生沈金大兩犯、當即開庭提審、據該兩犯供稱、尚有同黨沈盛起等、專在太湖一帶、搶劫商輪等案、如須餘贓、須緝獲該犯等、方可完案云云、訊畢、諭令釘鐐收押、一俟緝獲餘犯、再行重審云、

▲高檢廳籌築監獄工場　江蘇高等檢察廳周心約廳長近以各國調查司法委員團行將來華、現擬將南京蘇州各地方監及蘇州第三分監看守所、分別建築工場、現已布告招人承攬投標矣、

▲繭絲上市後之稅務　本年洞庭東西二山繭市、來貨非常湧旺、而城內各絲行開盤、價在六七十元左右、蘇城稅長、現正分派司事、率丁嚴查、以期溢出比較云、

常州

▲各界追悼王金玉　早科坊朱姓等數家、於九日晨失火、永安救火會救火員王金玉奮勇當先、被倒屋壓斃、各界無不悼惜、十日上午九時、在雙桂坊崇法寺懸像設奠、開會追悼、商學各界及各區救火會隊員等到者千餘人、齊集行禮後、即自崇法寺出發、經大街織機坊至早科坊火場領棺、旋由災場隨棺執紼送殯、經西瀛里大街千秋坊惠民橋府直街西橫街、出新西門、至石佛菴停柩、沿途觀者歎惜不止、救火會除從優殯殮外、並集欵卹其家屬云、

▲兩電廠線路衝突　武進振生電燈公司增資擴充、更改名稱為電氣廠、已呈准交通部備案、並發執照營業、營業區域、以武進縣城及呈准指定附近鄉鎮為限、該廠以戚墅堰震華電氣廠植桿、已及呈准指定之附近鄉區、九日特致函姚知事、請迅飭該廠暫停線路工築、原函略謂、敝廠與震華廠營業區域、奉交通部暨省長公署先後批示、飭即雙方協定劃分、由縣呈核各在案、茲查震華電氣廠、不待雙方協定、已自孝仁鄉之丁堰橋、迤延至東圈門外、豎立電桿、而工作籌備、已及於丙舍附近、未免多所妨礙、且孝仁鄉為敝廠呈准指定之附近鄉區、即在敝廠營業範圍以內、因特據情呈乞鑒核、迅飭震華電氣廠暫停線路工作、容俟遵批雙方協定劃分區域、呈請核奪、轉呈後再行辦理云云、

鎮江

▲節前商況彙錄　各縣繭市已告結束、聞各繭行收貨甚豐、較上年每擔增價三四十元不等、繅折約得六成、現各絲廠均已開工、新絲自開秤後、來貨非常湧旺、價仍回跌、溧陽一帶、八日開盤、細絲每百兩七十元、肥絲六十二元、連日各絲行已收得三十餘包、運滬銷售、自抵貨以來、糖市逐步飛漲、端節將屆、銷路尤暢、幾有供不敷求之勢、近數日間、又漲起一兩之譜、太古車牌五溫十二兩二錢、四五溫十一兩三錢、四二五溫十一兩、呂宋赤八兩六錢、小呂青九兩三錢、太古車冰十三兩、廣冰十二兩二錢、至祁門新紅茶、市上存底稀少、來源不過一二百箱、洋商收買尤鉅、祁紅高莊售價已開七十三兩、市盤仍堅、中低莊售價四十五兩至六十兩不等、其餘衢州建德等茶銷路尚佳、價亦無甚漲縮、桐油市況尚暢、揚中丹徒丹陽金壇溧陽等幫、均有購進、青盆豐洪江售價十八兩左右、各油號存貨無多、價有上升之象、

清江

▲泗陽巨匪就擒　泗陽巨匪夏得勝自民國六年起、迭在淮陰泗陽兩縣搶劫、民國八年夏間、又將泗陽三義場富戶吳克信之次子架去、索洋兩萬元、嗣經多方設法、以一萬五千元贖回、民國九年、克信長子春芳途投第三師為連長、藉以保護一切、茲夏匪新由上海歸來、暫住淮陰馬頭鎮某姓家、乃為吳春芳所探悉、顧春芳目前已不在第三師供職、遂報告該鎮民團及防軍前往擒獲、旋解就近防營、聞不日即當押解鎮署請予法辦云、

徐州

▲銅山前知事被控　前銅山知事曹元鼎、因在任內有浮收忙漕侵吞洋餘情事、迭被銅山榆莊鄉農會會長張興亮等在省署及財廳控告、以致未得赴江都新任、近張等因此案已由財廳查實、特又呈請省署、逕交司法衙門究辦、茲錄其呈文內主要節目如下、㈠曹前知事於九年秋勘定數之外、浮收米九十石零五斗四升二合九勺、浮收銀二百一十四兩一錢五分七釐、既經財政廳派委查實、復由該廳呈稱、核與秋勘原旨不合、是該知事觸犯刑律、圖利國庫、浮收金穀之條、已經證實、且九年份啟串尚在、一經盤查、更不難水落石出、㈡曹知事歷年征收忙漕、浮收洋餘、每元自八九十文至一百數十文、合計贓欵不下四五萬串之鉅、前由興亮等比較市價、列表附呈、復經財政廳派委查實、應請將本案移交司法衙門審辦、俾瀆職者處以應得之咎云云、未知省長若何批示也、

▲新麥完全登塲　徐地本屆麥收、平均約得九分、刻已完全登塲、最近調查市價、計每斗約一千一百文、價尚平穩、倘有客莊大批收買、價將看漲矣、

嘉興

▲茶肆內發生命案　北門外魚行街口品陞茶館堂倌江北人俞某、九日因事囑其子俞大囝代（俞大年二十餘歲向在雙利小車公司內拉車、）下午十時許、有雙利公司車夫忻阿二（年二十三歲、江北人）至該茶肆覓俞、偶與俞大戲謔、不料被俞在腰際猛推一下、忻即倒地殞命、隨由崗警將兇手俞大及其父俞某、一併解送地方分庭、忻屍於十日上午、尚橫陳於品陞茶店內、以待分庭勘驗、聞死者尚有六十餘歲老父、及二十餘歲妻子、

▲一高校運動成績　縣立第一高小校學生於九日午後在校內舉行運動會、特請二中教師王哲安楊次廉等為評判員、共演節目三十五、運動員分甲乙丙三組、精神頗佳、聞其成績、甲組以成汝基等乙組以文慰祥等丙組以郎德興等為最佳云、

▲北街商聯會力爭湘案　嘉興北大街商界聯合會佳日致長沙電云、長沙外交後援會暨各團體各報館均鑒、橫暴日兵、槍殺同胞、驚耗傳來、莫不義憤塡膺、按經濟絕交、係出愛國熱忱、人民自動、嗟彼日人、不知覺悟、竟違背國際公法、藉端開釁、蔑視中國、言之痛心、此而可忍、孰不可忍、人心未死、豈容專橫、應請嚴重交涉、毋稍寬懈、非達到驅艦懲凶謝罪撫卹保障後患、不可以戢凶燄而平衆忿、本會誓作後盾、臨電不勝悲憤之至、

杭州

▲女職校舍落成式　私立甲種女子職業學校於九日上午、舉行校舍落成典禮、是日杭城各長官及各界人士、多來與會、並自下午一時起、開展覽會三天、往觀者甚形踴躍、

河北大學招生　本校本年招考文法醫農預科一班一年級新生各一班定於七月十六十七兩日在保定西關本校報名試驗招考簡章函索即寄

專門治咳醫生　唐拾義

三十一年老牌　久咳丸　此丸為預防假冒起見每瓶包內有形如鈔票一張交回上海三馬路父子藥房總發行所可換美人圖畫餘分局及各處經理均無憑券換贈之權倘向分局及經理處掉換者防備偽品最易受欺此佈　4549

靈芝商標　馮氏一丸斷癮之救苦金丹　3319

中國銀行　上海銀行公會會員　商辦廣東銀行有限公司廣告　在香港註冊資本英金二百二十萬鎊　總行設在香港　另設分行於上海紐約廣州濱角　漢口　外國銀行保完全公積金港洋五十萬元　及代理處於天津北京英京日本小呂宋南洋等處　專營銀行業務及儲蓄　交易格外克己　如蒙惠顧無任歡迎　上海分行地點英租界寧波路一號　營業部電話中央一七七八　經理室電話一七七六　滙兌處電話一六一七

上海新民梗片廠特別啓事　本廠於民國十年八月間在滬杭車站對過陳家橋立廠採辦吉林白松專製梗枝盒片以供火柴原料純係完全國貨曾經各部註冊㊉字商標為記開辦以來工料精良久為各埠所信用現當抵制外貨之際一請各團體查明免生誤會一新熱忱諸君子鑒別惠顧特登申新兩報聲明

軟弱者之福音

病弱不樂

康健壯旺

實人生之眞幸福此種幸福君今日即可得矣

君刻下如覺不舒或軟弱虎力丸必可使君較前强健時更覺康健

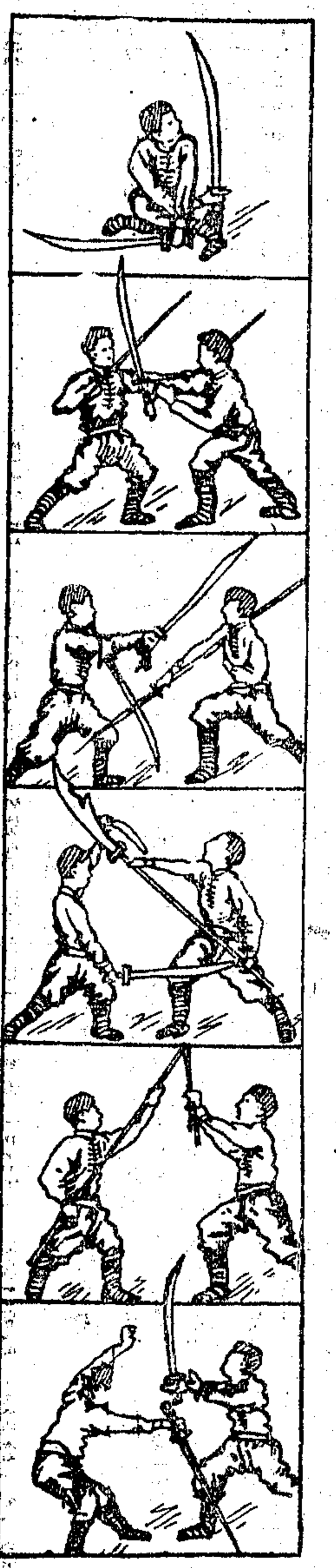

●**衰弱之危險**

此誠最足注意也蓋康健體强者雖經重病亦能返然無恙如體弱者病則還原之希望甚微强者勝弱者亡斯言今古所同故軟弱者多爲强者所蹂躪

●**今日之勝利**

▲均爲體力腦力强者所操

雖然弱者亦未必定致失望也乃欲使弱者復其康健以與强盛者相競爭亦甚易事耳苟合其天然之理而培補其腦力體力必能獲强健之目的其法惟何日即服用第威德虎力丸是也蓋本公司決知此丸功效神速故敢以此丸供獻社會並附以極有興味之仿單中華著名武技教師因服虎力丸獲益所述各節可於仿單內見之

●**主治各症**

血虧症、經閉、用腦過度、抑鬱衰弱、神經羸弱、血毒症、憔悴疲倦、胃口失常、神經失力、產後虛弱、肌肉無力、神經疲乏、神經所致之頭痛、不消化症、腦系痛、腦筋失力、神經炎、壯年衰弱、骶大系痛、不睡症等、

此虎力丸藥性溫和夏季宜服

第威德虎力丸

上海漢口路A字一號

英商第威德製藥公司

中華郵政信箱第九四五號

價目 大瓶每瓶洋二元七角半 小瓶每瓶洋一元五角 大瓶每六瓶洋十五元 小瓶每六瓶洋八元

大瓶裝藥一百粒 小瓶裝藥四十粒 購大瓶較爲便宜

各埠各大藥房均有出售如襄函購必請掛號否則如遺失本公司恕不負責

第威德製藥公司鑒茲附上郵票二分請寄下虎力丸樣品一份仿單一張 【申報】

贈券

省 城 鎮 街 號 君收

將此券剪下寄交本公司來函無郵票或郵票不足者恕概不答復

英商中國公共汽車有限公司啓事

本公司現擬招平常股四萬七千五百股每股計十兩於認股時先收五兩再於給發股票收銀五兩茲特節錄發起緣由數則如左

本公司之宗旨爲便利各界往來起見在上海及鄰近之處設立公共汽車

上海工部局因納稅人之利益覺此項舉動可以救濟租界上現在車輛擁擠之弊是以對於本公司發起人之提議甚爲贊成幷預備予本公司各種之扶助以期永久能收美滿之成効

工部局現已規定通行車輛之路綫十條但俟後如因便利公衆起見可將規定之路綫酌改或增加之本公司現擬購置最新式最良好之公衆汽車三十輛本公司之機械代表特爲此事卽須赴英美二國接洽幷於同時聘請一富有經驗之車務總管及一富有經驗之機械總管俾使將來本公司之一切辦理皆由有學識及經驗者所主持而得收良好之効力而便利公衆之需用

本公司對於公衆之車輛務求其迅速平穩開駛之時間準確乘客之座位安適幷當極力設法使乘車者人得一座以免除擁擠之弊

工部局現時核定之乘車票價爲頭等每英里一角二等每英里五分每路線之平均距離爲二英里又十分之四每輛每次開行時所收入票價之最大平均數目而爲工部局核準者爲四元九角

本公司預計現在所規定之各路綫上車票之價目頭等無過二角者二等無過一角者按此計算如各車皆完全開駛則每輛每次之平均收入爲四元一角

一極精細之預算表已行造就表中假定各車輛每日行駛十二小時每次止載容量十分之五之乘客而頭等車之最大票價爲每英里五分二等車之最大票價爲每次五分則每輛每次所收入之票價平均爲一元一角八分

凡乘客擁擠時之收入幷不列入此統計表內

第一次所收之股本五十萬兩預備購置最完備及最新式之汽車三十輛在四路綫上開行預計每年除去規定十路綫之一切經常費用及額定開支之外出入相抵其餘利可得一分一厘半

現本公司與工部局磋商設立特別路綫專供各界晚上之需用如由住宅區域開駛車輛至戲院及電影院等處

現在上海附近各區域開拓甚速因此本公司將來營業之擴張亦當無限發起人等深信上海各界對於本公司之創辦必深表同情是以本公司之唯一宗旨爲供給公衆之需用務祈利便俾使在極短期內又欲向本公司提出擴張營業之要求也

如欲索閱細則者可向九江路六號本公司或博物院路一號法律顧問古沃律師公館接洽可也

各界如欲認股者請先閱本公司之招股細則然後照細則上所訂之格式辦理爲荷

乙 4933

笑舞臺

廣東

潮州戲露佈

特請潮州老寶順興全班文武名角即日來申擇吉開演

周元清 林俊英 郭美川 何桂元 小金寶 小金鐘 楊梅仙 林巧珍 美麗花旦陳秀芳 唯一青衣李彩林 優秀小生蔡文聲 鄭慶奎 楊漢清 朱笑儂 馬竹蓮 隆慶 龍耀泰 小尼姑 陳玉榮

大舞臺

禮聘環球獨一最優等鬚生

高慶奎

念七夜准演 全本草橋關

法租界共舞臺男女合演

敦聘寰球馳名獨一無二古裝青衣坤角花旦

金少梅

廿七夜 黛玉葬花　廿八夜 貴妃醉酒　廿九夜 全本(代演法場)六月雪

張施祿 祥 月影 高盃仙

廿七夜 (軍法無親)戚繼光　廿八夜 (監酒)未央宮　廿九夜 (爲令關公)斬顏良
廿七夜 喜封侯　廿八夜 (全本)逍遙津　廿九夜 (張松)獻地圖
廿七夜 黛玉葬花　廿八夜 貴妃醉酒　廿九夜 (全本)六月雪

天蟾舞臺

今晚初次新演

常春恒

新排著名大宋歷史文武好戲

七本包公出世 狸貓換太子

(一)…(十二) [illegible]

客票暫停

大舞臺

禮聘南北歡迎最優等文武鬚生

小達子

廿七夜准演 新十八扯 趙如泉 賈璧雲 毛韻珂 郭春華 姚俊卿 全本草橋關

春華舞台 (閘北封路口)

念七夜戲 (注意價目) 特七角廂 特七角廳 頭三角廂 頭三角廳 二二角廂 二二角廳 電話九二千百十五號六

梁一鳴 鳳牡丹 李人俊 韓長寶 佟慶喜 小三古 麻子春 小玉閣 劉琴三 趙鴻林 應寶蓮 羅本 (譚派)筱梁 (鬚生)寶俊 霍春祥 綠圃 牡丹 畢春芳 李瑞吉

拿高 登城會 香學鐵 公雞 捉放 曹三堂會審 獨木關

大舞臺

念七夜 四月(全體演唱著名好手戲) (注意價目) 二層特廂一元 特別官廳八角 二等正廳五角 三層包廂三角

唐雲蓮 王祥秀 金碧 張桂梅 姚俊芬 趙如卿 毛韻泉 郭春珂 陳月華 張春海 (李勝奎 于振廷) 小賈 達璧 子雲 李瑞亭 郭春華 趙如泉 毛韻珂 高慶奎 賈璧雲 姚俊卿 張桂芬 趙東昇

(四川泗州城)三本鐵公雞 走麥城 新十八扯 全本草橋關

法租界共舞台男女合演

念七夜戲 (夜戲價目) 八月樓角 六特包角 六官廳角 五特廳角 三頭廳角 二二廳角 三包廂角 電話三五千七百十

王益芳 薛銀麟 張菊芬 竹翠茹 李桂芳 小孟七 苗勝春 林陳 樹彩 森霞 粉菊花 李秀英 張德祿 王文祥 (軍法無親)戚 祥月影 林樹勛 金少梅(古裝青衣坤角花旦) 高玉仙 許玉鴻

黃鶴樓 三娘教子 翠屏山 繼光 喜封侯 黛玉葬花

天蟾舞台

念七夜戲 四月 (價目) 一花樓元 八特包角 一優廳元 八官廳角 四頭廳角 三花樓四百角 五一等 三特廂十百角 三二一等廂 三頭十角 九二 電話中央 二七〇三

馬山 焦奎 李寶 陸奎 陳冰 宋紅 孟永 劉玉 劉慧 芙蓉 常春恒 劉筱衡 温筱培 楊猴 榮萱 春珊 英奎 義蘭 小福 祥雲 慶龍 張卿 廖連

初次啟演 七本包公出世 狸貓換太子

大世界 乾坤大劇場

廿七日夜戲目 (價目) 日戲 小登洋樓一角 正廳銅元六枚 夜戲 小登洋樓二角 正廳小洋一角

侯雲峰 王金玉 張少泉 喜彩鳳 張桂林 軒 善雲 甫 陳湘 蕭雙 武瑞 龍金 韓奎 (杜文林 金菊花)

新排仙蹟奇情好戲 頭本呂純陽

(紅鬃烈馬) 法度七眞

小世界

門票(小洋一角) 京戲場 四月廿七日夜戲目 (游客入內不另取資)

劉漢勛 小黑燈 劉禹臣 邱德成 李金龍 黃萍艷 (沈少亭) 蓋春來 月 樵 李金 劉禹 李祥 邱德 黃萍艷 李君 沈少亭 蓋春 蓋月 樵 黃萍艷

(拾黃金 黑風帕 花田錯 單刀赴會 三娘教子) 狀元印 (除三害 探親家 青石山) 玉堂春 城計 溪 皇 莊

新舞臺

今夜戲目 准八時登場

准演最近新排 本廿濟公活佛

價目 頭等二角 二等八角 特廂一元 特廳一角 花廳月樓四角 電話 南市二百念二號 北市三九四一號

丹桂第一台

四月念七夜戲 (大減價) 特別包廂七角 頭等正廳五角 上層包廂三角 二等正廳三角 三等花位二角

陳月梅 宋志普 李少棠 筱九霄 高福安 何雅秋 趙松 小樵 寶小義 高百歲 劉奎官 王瀝川 梅春奎 金少山 李慶棠 王蘭芳 珍珠花 陳崑甫

新排 本 好戲 黑 今晚 虎 初次 星 起演 呼 佳座 延 無多 慶 各界 出 早臨 世

亦舞台 (三馬路大新街)

四月念七夜戲 (注意價目) 特別官廳八角 特別包廂八角 頭等正廳四角 二等正廳二角 電話中央四千六百六十號一

王少雲 馬春樵 張德俊 徐甫亭 高秋 張月亭 馮子和 三麻子 齊廷奎 劉鐘林 楊瑞亭 李春棠 張德俊 諸茹香 譚富英 張國斌 潘海秋

嘉興府 拾玉鐲 破洪州 水淹七軍 全本獨木關 全本珠簾寨

越舞臺 (閘北海寧路西天保里口)

星期及三四六准演日戲

廿七夜戲 全本藥茶計

大價減 月樓四角 包廂三角 官廳三角 正廳二角 普通一角

大露佈新戲 新編出奇情緣巧作傑好戲 二美奪夫 排練已熟擇日起演

廣舞台

聘請廣東大榮華第一班四月二十七日夜戲

日戲 配景俠情名劇 盜御馬 愛情假 遺火 訪奇 締緣 滴血 認親 兄 價日 優等一元 特等八角 頭等四角 二等角

夜戲 聲架新細新周 余秋耀 麗秋 肖麗康 靚少英 千歲鶴 蘇少玲 (價夜) 優等大洋一元 特等大洋半元 二等大洋八角 頭等小洋五角

大世界導社文明新劇場

四月念七 日夜 (戲目) 日戲 包厢每位小洋五角 正廳每位小洋一角 夜戲 包廂每間一元 正廳分文不取

倪明星 趙山嘯 王夢佛 朱雙雲 導社主任編演 林如心 顧無爲 羅笑倩 第一名人生正 林雅容 陳野禪 朱詠芬 陳素素 韓達心

白羅山 (夜戲准演) 趙五娘琵琶記 (日戲准演) 二滿三百年 本清 添製彩衣 擇日開演

丹桂第一臺

特煩全體藝員共同研究續排眞正與衆不同 呼家歷史好戲

二本 呼延慶出世 今夜初次起演

本台新排頭本 … [illegible]

上海公共租界會審公堂諭

案據比商信昌洋行訴新鄉縣及周家口兩處裕豐蛋廠及杜濟甫等押欠不償一案 … 中華民國二十二年六月五日 [illegible]

介紹專門花柳病科 周文卿

周君文卿甬江大族家學淵源懸壺海上已閱二十餘年獨於花柳一科尤爲擅長無論白濁橫痃魚口便毒下疳腫爛至極危險之症均可來局包醫 … [illegible]

介紹人 … 全啟

黃滌塵 十三世 眼科

先世代眼科幼承家學 … 上午送診 只取號金兩角六十 … [illegible]

說明治癡癲最靈方法 第一對症

… [illegible]

上海公共會審公廨通告

… [illegible]

馬玉山有限公司請股東常會通告

本公司定於國曆五月廿九日 … [illegible]

新屋出租

軸板廠新橋境閘北恒豐路崇德里門朝南雙開間三開間樓房十餘幢宅水電均備汀路暨亭子間自來水電燈一應完備向東南兩弄均可出入電車相距甚近交通便利租價從廉欲租者速向英界租大馬路集益里裕豐永金號內崇德公司經租賬房接洽 0101

上海新開南方旅社

本社新開二馬路石路東朝南洋樓門面地點適中取靜交通便利佈置全新均用銅鐵床綢被文房四寶化妝諸品無美不備本社已於廿一開幕日起兩星期止房間照價一例七折以廣招徠而副各界光顧之雅意 貴客惠臨竭誠歡迎 電話中央一五三七號 2180

中華聖教總會佈啓

本會設孔道宣講堂 擬五月初一開辦每日宣講大學中庸論語等聖經 五倫日用平常義理根據 並論以普通官話演講 每日二小時 如願就斯職者請按址到本會面商為荷 會址民國路九十二號 3385

電話商標 農商部註冊免稅

本廠 **絲襪** 線襪 麻紗襪 電力機 毛襪

風行國內外及南洋各埠尤以絲襪為第一 細潔勻淨堅固耐著價廉物美 總發行所上海英大馬路餘與里五二號

羣明針織廠

江逢治醫生

門診 德國柏林大學醫學博士花柳專科 用德國最新法注射手術器械精良毫無痛苦 上午十時至十二時在南京路科發藥房 下午一時至三時在四川路A一三四 三時至四時在跑馬廳大沽路一千二百號江逢治醫院

患梅毒者欲求王道而無流弊之藥莫若清血片 清血片因能根本清毒搜血功盡毒菌清潔血液滌蕩腸胃之故也

每瓶六角

總發行所上海南京路親仁里粹華製藥廠 各埠藥房均有分銷 0810

上海裡鹹瓜街口新開

大成參號

特價期限將滿 欲購者請早臨

貴不敷成本不得已祇得酌定限期特價八折 逾期均照定價以維血本屬臨之心惟希垂鑒

本號自製人參再造丸用眞正吉林人參貨品藥料悉遵古方秘製修合雖無人見存心自有天知定價大粒一元中粒半元小粒二角 前因營業伊始特價八折以待顧客承各界信用銷數日增惟是藥料日貴售至四月底即行截止 5001

金剛鑽

本公司精鑲金銀白金首飾專售上等鑽石電刻銀器如蒙惠顧請駕臨法大馬路五十號美記華玲公司可也

大昌綢緞局 二週紀念 放盤一月 四月初二日起

上海石路中市三馬路北首 電話中四二八〇

備有各貨價目表附贈優待券外埠諸君採購函索即寄

※本埠新聞※

◎納稅華人會年會紀

▲上午舉行大會 ▲下午投票選舉理事

上海公共租界納稅華人會、昨日在總商會舉行常年大會、上午舉行開會儀式、下午舉行投票、下午到會人數、較上午為多、開會後、首由主席方椒伯報告開會宗旨、次由書記長朱屐石報告一年來會務經過(辭錄後)、次華顧問許建屏報告顧問部一年來辦事經過(辭錄後)、次選舉委員袁近初報告選舉委員會辦理本屆選舉事宜之手續等、次會計主任報告上年度賬略、報告畢、主席請各納稅人自由發表意見、當有南京路會員俞希稷起立、詢問前次華顧問謝永森發表關於取締界內長三妓女論文之詳細內容、謝已赴英、遂由許建屏代答云、此事外間頗多誤解、因謝君前次所發表之論文、並非自動撰述、因有開灤煤礦局西人卡爾得君及其他關心界內市政之團體多種、均來函詢問關於長三書寓、是否與尋常賣淫妓女之內容同、與禁娼之進行等、謝君當即轉函工部局書記長李台爾君及英副領事包君等、詢問工部局及公堂捕房等、對於長三書寓是否與尋常賣淫妓女同等看待、兩君復函、均謂長三書寓、與尋常賣淫妓女不同、且證明並無賣淫行為等、謝君當將兩君復函、摘要轉錄、復知各團體及卡爾得君、此事之經過、大略如是云云、許報告畢、到會者乃合攝一影、大會遂告終了、下午一時起、開始投票選舉理事、各路選民、多親自到會投票、預定今日上午、即可竣事、下午一時起開票、明日即可將當選人名揭曉云、

▲會務報告 本會為界內納稅市民所組織、成立迄今、已逾二載、本日為第三屆常會開會之日、并照章舉行選舉任滿理事九人、承諸同胞不棄、惠然肯來、無任欣幸、敬就本會一年來之經過事實、略陳意見為諸君告、(一)本會抱改良界內市政之宏願、組織斯會、本希望主張公道、與界內各友邦僑華人士以互助之精神、為合作之準備、惟其中最感困難者、為界內行政司法兩事、其權完全操諸外人之手、吾人在工部局方面、以無正式華董在內、不獲享有發言之權利、以致所受種種不平等之待遇、在洋涇浜條約未經修改以前、進行十分困難、蓋市民權利、須恃行政司法兩機關為之保障、今公共租界內之工部局、為執行市攻機關、吾人居住租界者、祇有年盡納稅之義務、而無發言之權利、雖自民國十年份起、工部局有五華顧問之加入、然因非正式代表之故、春季納捐人大會、各國均可參加、獨擯我市民於納捐人會議之外、世界不公道之事、更無甚於此者、本年為樂志華被虹口捕房無辜虐待受傷一案、曾由本會聯合南北兩商會、暨各路商界總聯合會、寗紹兩同鄉會、廣肇公所、四明公所等各團體、公函五顧問、要求向工部局建議、為此後全市民保證安全之法、并工部局須有正式華代表參加其列、以免吾人獨抱向隅、此案正在交涉中、尚未得復、將來結果如何、斷難預料、所望界內市民為本身利害計、同心協力、一致要求市民權、不達目的不止、庶改良市政、方有着手之一日、否則枝枝節節的爭執、決非根本辦法、此對於界內行政權、不得不希望諸君注意者一、(二)次言司法、會審公堂為華洋間相互訴訟而設、當日洋涇浜原訂條約、權限範圍、本有明白之規定、自辛亥光復、正會審官寶頤棄職潛逃、公廨主持闔藉口民國政府尚未得各國政府正式承認、公廨主持無人、遂乘機攫為己有、迄今已歷十二年矣、三審制而為一審制、剝奪市民上訴之權、完全華人訴訟、須聽領團裁判、視租界若殖民地、種種違背約章侵犯主權之處不可枚舉、中間雖經我外交當局與駐華公使提議照約收回、乃使團方面、多方要挾、而我國政府迭更、談判以是中止、本會對於會審公廨、認為有按約收回之必要、且於要求恢復原狀中、提出應行改良之點若干條、曾與此間總商會磋商再四、由總商會出面會同各公團建議政府、根據滬民公意、向外交團提議要求迅予收回在案、嗣因政潮起伏、內閣迭次改組、而法權討論會又高唱收回領事裁判權之論調、形勢又為之一變、今則北京政府與使團方面、因外交無負責之人、此案又無形延擱、而我界內市民對於公廨問題、一日不能解決、即一日不能安枕、凡稍明界內情形者、類能道之、總之照約收回會審公廨為一事、取銷領事裁判權又為一事、此兩大問題、萬不能併為一談、蓋會審公廨主權、條約上本規定屬於我國、各國領事不過陪審而已、若以前清條約為繼續有效、不但我國應行收回、領團方面亦應早日交出、若謂條約不可履行、則我國對於歷年與各國所訂條約、亦無遵守之義務、故會審公廨問題、無論如何、不能久假不歸者也、至領事裁判權、乃當日訂約諸人、昧於外情、闇於法理、未能審度利害、拱手讓之外人、一旦提議取銷、即須更改條約、若會審公廨既載在條約、又僅屬於上海一部份、就主權上、條約上、市政上、均非收回不可、否則以本國人民、在本國領土之內、而受各國領事官之裁判、此而可忍、孰不可忍、敝會同人對於收回會審公廨、并要求改良、認為一日不容或緩之事、積極進行、不遺餘力、祇因政府不遑顧問、延擱至今、不得不希望諸君努力者二、(三)次言加捐、工部局比年來對於界內各業商店、時時發生加捐問題、當此時局不靖、商業萬分凋敝之時、增加市民負擔、實屬難以支持、惟工部局發起各業加捐之議決案、並非始於今日、當民國九年春季納稅西人大會時、早經將應行加捐之各業商店、列舉提出會議、當場通過、自此以後、工部局遂按照議決案、次第推行、首當其衝者為銀樓、次為衣業、因加捐問題、由本會商同總商會交涉數次、米業方面至發生罷市風潮、卒以團體不堅、勉強遷就、西式成衣業、亦經工部局酌改條文、始幸無事、而小菜場及食物業、現在又有加捐之舉、從此以往、必至無業不加、可以斷言、發生一次加捐、即發生一次交涉、若不從上述兩項問題入手、安望有圓滿解決之希望、此應請諸君注意者三、(四)次言水利、蘇州河為太湖尾閭、下流宣洩、由吳淞江經蘇州河而達黃浦、關係全省水利、何等重大、去冬水涸、各項船隻、經由蘇州河者、交通幾至斷絕、而工部局在鐵大橋南岸一帶、堆壘泥沙、高如山積、當時工部局因建築四川路橋、將河身侵佔、總因無人過問、遂將南岸一帶河面築堤壅土、侵佔原有河面甚多、查蘇州河關係全省水利、不在洋涇浜條約範圍之內、而工部局竟任意填塞、不特視主權若無物、且為害於全省水利者甚大、本會於上年八月十九日開第三次常會時、曾由宋漢章君提議討論辦法、結果、函催省長撥欵開濬、復由總商會召各團體組織吳淞江水利協會、刻正在進行中、至關於工部局侵佔一事、決向工部局嚴重抗議、規復原狀、此事對於主權・商業・水利・交通、均有密切關係、應請諸君注意者四、以上係本會一年來所進行之事實、特舉其犖犖大者、祇以能力有限、事權又不盡我屬、不得不希望諸君加以懇切之援助及其指導、至此次辦理選舉、對於手續上務求完備、以界內市民之多、報到者僅有此數、希望第四屆選舉時踴躍爭先、勿自放棄、此則本會對於全體市民、應掬誠奉告者也、

▲顧問部報告 顧問部受全埠市民之委託、擔任華顧問職權內應為之責任、又已一年、此一年中適值多事之秋、建屏等雖竭盡棉力、時時周旋、於市民公共團體、及工部局之間、然成績無多、殊有未能達市民最初之期望、此一年中顧問部所辦理之事、除已詳會務報告中之樂案等四項外、尚有極重要者四事、即要求工部局注重米禁、提倡女子教育、嚴禁輕質銅元進口、開放公園、此四事與華市民均有切身利害關係、經顧問部一再設法建議並要求後、米禁及禁止輕質銅元進口兩案、已有嚴厲辦法實行、市民於無形中受惠頗深、其他開放公園及建設女子公學、亦將次第施行、凡此種種、顧問部殊不敢自居其功、故多於暗中進行之、此外工部局與顧問部諸人、感情已較昔時融洽、有所建議、均能予以誠意之協商、此實為進步之徵象、此後如顧問部人才得選、則將來之希望無窮、正大有可為、此則為界內市民之責任矣云云、

▲大會之職員 (招待)孫鏡芙・張秉鑫・潘冬林・朱葭瑄・朱保羅・胡石泉・陳伯男・詹廷建・周豹元・丁朝奎・(糾察)趙南公・余仰聖・鄔志豪・張振遠・陳廣海・王篠成・錢龍章・顏芹香・(監票)陸文中・成燮春・沈佩蘭・周伯堯・潘勵伯・盧煒昌・(檢票)王廉方・王曉籟・麥雲卿・袁近初・胡熙生・烏崖琴・袁明山・陳良玉・袁孟德・鄭鴻生・王怡如・周錫三・經仲濤・馮秦然・李玉書・吳備良・

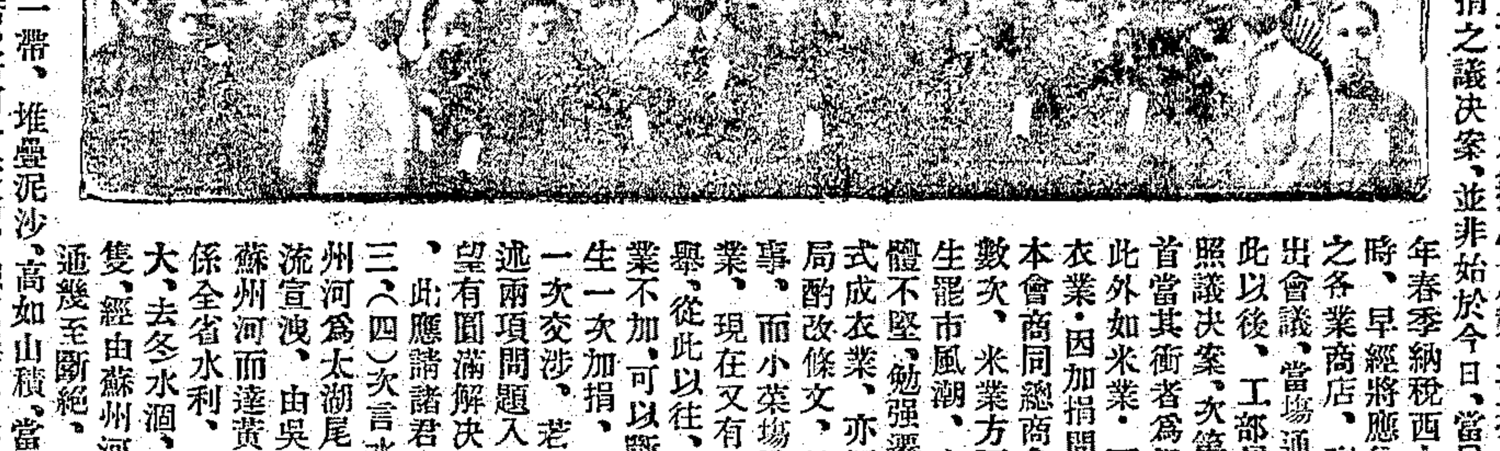

納稅華人會開會攝影 (中華照相館攝)

◎國會議員口中之北方時局談

▲首選問題雙管齊下 ▲國會前途危險萬狀

國聞通信社云、昨有湘籍衆議院議員某君、由京抵滬、本社記者特往訪之、叩以最近北方時局、紀所談如左、某君云、保曹急急運動首選、本為中外周知之事實、惟接近曹氏者對於此項運動之辦法、從前原分兩派、一派主張國會選舉、以免貽人口實、一派主用實力擁戴、以免夜長夢多、向崇第一說、惟非有鉅欵不辦、曹本身早經表示不願自行花費、而責成各省區及各個人報効、又苦一時不能集事、且國會內部散漫、議員慾壑難塡、迭令經辦大典者叫苦、最近乃決議由法律與實力雙管齊下、而以倒黎為入手、兩院議員提出之總統任期解釋案已有二三十起、即為法律派逼黎下台之先聲、張紹曾等之內閣總辭職、即為實力派逼黎下台之初步、馮玉祥既借崇文門監督問題與黎翻臉、張紹曾乃一改其態度而決然赴津、蛛絲馬跡、決不能掩人耳目、余(談者自稱)於八日早車由京往津、適與某要人同行、曾問以張敬輿今後行止、彼謂不日必可返京、且謂兩三日前津派議定、擬先力迫黃陂退位、然後由京畿軍警長官建議籲請、近畿最高軍事當局入京、維持秩序、迨入京之後、再行提辦選舉、此議復為某有力軍閥反對、認為法律上太站不住、乃決以內閣全體作倒黎之先鋒、至黎不勝壓迫而去時、張內閣再原班回來、以合法內閣攝行大總統職務、一面由各省區軍閥嚴電國會、速行選舉、藉口於國家無主、威脅兩院選出保曹、在法律既無可言議、在事實又可省卻鉅額之選舉運動費云云、此乃參與密勿之某要人所親述者、證以上海昨今報載北京情形、頗相吻合、恐大勢不能外是、惟在京兩院同人、覺悟及此者、已不在少數、民黨議員、多已準備出京、其他純潔分子、相約南下、以免臨時受辱者、亦不乏人、究竟曹氏雙管齊下之政策、能否成功、猶未可知云云、

◎臨城案昨訊

▲匪巢大排筵宴

關於臨城事件、美倫里商界總聯合會接代表潘冬林由棗莊來電云、連日官商誤會隔閡、經弟與夏沈兩君疏解、頃晤溫交涉員、確悉匪定明日合山備戲筵慶賀官商、並招宴中外票壓驚、交涉不日可釋云云、又本埠中國紅會總辦事處、接棗莊救護隊焦醫生六月八日來函云、日來各方面與匪交涉、消息頗佳、匪等聲言一俟編制成軍、即將中外及老票、一併放出、昨日馮江二代表赴濟南謁田督軍、已將各情說明、田督盡悉其詳、即特派黃參謀長帶同匪之軍衣等物、一併來棗、與本會共同設法解決種種問題、大約不日各票放出之說、將實現矣、但今匪乏財用、要求上海及北京商會代表、代籌若干、以救濟之、近日棗莊天氣酷熱、病者甚多、本隊寄診中輿醫院、不便多診、因該病者、多為該病院之老主顧、藉此以補全該院長面子也、如外交委員長溫秉忠、及外國記者、多患胃不消化、及大便閉結等病、匪等則多患紅眼及咳嗽等病、而本會人員、則多患痢疾者、即如本隊倪承方君、亦患痢疾也、初起時、熱度在百〇四(法倫表)、腹痛下瀉血、情形甚苦、今詳細查驗、確為鴨尾巴痢疾、乃因該處之水不淨、及蒼蠅太多所致、今日馮江兩代表已由濟返棗、即招集各股人員、分頭辦公、餘事再告、焦錫堂謹啓、又本埠穆安素律師公館翻譯陳永森君及李榮魁君等、昨接夏小谷君自棗莊來電云、鄙人到棗莊後、會同南北兩商會、暨商界聯合會協力進行、為交涉之後盾起見、故命名為海上公民團代表、連日與各公團奔走於炎天烈日之間、力向當局呼號、詎知彼等殊若罔聞、是以各公團大動公忿、刻已推定江湘浦馮少山二人、往濟南謁見田督、詢明當局之意見、究竟願接待各公團、共同進行、救濟中外人士與否、再定行止、默察目前官匪交涉之近狀、雖原約祇有五天、可先放外人暨老弱之華擄等語、但以大多數明眼人觀之、倘非於數日內可了也云云

◎各團體對於長沙慘劇之函電

自長沙日水兵槍殺市民案發生後、本埠各公團對於此事、紛電援救、昨日上海對日外交市民大會、發出通電、略云、此次日本軍艦伏見九士兵、無故登岸尋釁、至長沙慘殺徒手行人、我國政府及長沙省務院、嚴重交涉、乃彼國當局、不急行懲兇道歉、猶思藉詞自衛、電召彼國戰艦、麕集長沙、意欲圍困全省、藉以示威、我國民若不急圖合力抵抗、則一省既可任其蹂躪、全國亦勢必至於淪亡、我四萬萬同胞、豈眞預備甘心忍受、覩長沙之慘劇、如戶外之風雨耶、所以本埠市民、一聆此耗、於悲憤之餘、更覺心膽俱裂、立行召集緊急會議、公決兩種辦法、一方厲行對日經濟絕交、必使一絲一粟、與之不相往來、一方面由各省國民協力互助長沙對日提起抗議、必使懲兇道歉、賠償保證而後已、凡我同胞、曷其鑒諸云云、又五馬路商界聯合會暨古玩公會、致各路商界總聯合會函、略云、逕啓者、長沙之慘殺案、同人等聞之不禁悲憤塡膺、竊以湘省為我華土、湘人為我同胞、本匹夫興亡之責任、知斷非空言函電、即可了事、乃閱報所載、全國各界、非不一致表示、願作後盾、但後盾云者、首貴實力、以敝會之主張、應由本埠各公團、發起組織一大規模之長沙慘劇後援會、再通電各省區、請迅推代表來滬、討論對付方法、以實力援助政府對日抗議、設因此中日邦交、發生變化、則吾亦在日本、我國民於死中求生、為萬不得已之舉、當亦為世界公理所認許、素稔貴會為本埠商業領袖團體、登高一呼、響應必衆、為此特具公函、應請提出討論、是否有當、切盼公決云云、北城商業聯合會、因日艦伏見號肇事、槍斃長沙市民學生、於昨星期日召集緊急會議、決電北京外交部湘政府、向日嚴重交涉、並電全國國民、抵制劣貨堅持到底、茲錄其致北京電文如下、北京外交部鑒、日艦伏見號水兵、無故兩次登岸、槍死我國人民、傷者不計、蔑視國際公法、形同海盜、滬民異常憤慨、應請大部咨請湘政府將該艦解除武裝、向日嚴重交涉、並將該案宣佈世界各國、使知日本之野蠻、予以公理之評判、滬民願為後盾、上海北城商業聯合會叩蒸、

◎滬杭路警隨車保護之實行

滬杭甬鐵路駐南站鐵路警務處巡官楊景華、呈任局長文、略云、頃奉鈞令、內開、奉交通部電、查津浦路臨城封車重案、當經分別咨請江浙兩省督軍督辦省長、通飭沿路各該管地方官員、認眞防護等、加意切實保護外、合仰該路局長、分飭鐵路各巡官、協同軍警、切實防護、並將辦理情形、剋日具復等因、奉此、合亟令飭該巡官遵照辦理云云、巡官奉令後、當即謁見松滬護軍使署汪參謀長、探悉路上公事已接到、並已飭知各處駐防軍隊、加意切實防護、所有本路方面警備、當由職處仿照去年冬防辦法、諭飭各站長警、一體加意防護、至隨車警備一層、因各站警額、僅敷照料、站內各事、無可抽調、當另派稽查李玉清、教練員張慶頤二員、每日督飭偵探、隨各列車來往、保護旅客、一面仍由巡官隨時跟車查察、以資周密、而期安全、奉令前因、合將辦理情形、具文呈請察核云云、並聞楊巡官所派稽查李玉清・教練員張慶頤二人、已於前日(八日)實行隨車往返、督率探警、認眞查察、以資保護云、

國貨印字紗帶

包紮美觀可助廣告之效 每捲長一千打每打洋五角 六百尺每千六百元 外埠函購另加寄費(注意)敝廠出品尺碼諸君所定不同也外埠如有願任經理者函索章程 上海西門斜橋姓元里培盛蕪線紗帶廠 0470

俊明醫院

分立內外 花柳耳鼻喉科 各由老練碩學專家主治

應用歐米新醫法購備德國新式機器 愛克司光電熱紫光線 療病 特色 肺癆胃病水腫 注射新藥 診斷 德國塞克博士新法梅毒注射 各國六〇六新藥安全無痛注射 慢性淋疾根治療法 各種難症 無痛手術新法治療 院設 白克路派克路西三層洋樓

皮箱包鐵箱大減價

優等西式旅行之出品其堅牢優美與衆不同往返歐美保無破壞之虞茲因出洋在即特減價以表優待 新世界樓下中國皮件公司啓

臟脹有救

臟脹一症向無對症良藥服者均無效果自愛丹發行以來活人無算其功用過於仙丹稱謂人人無病源法也請閱其日後用法詳細說明書附價目每幅二元五分 上海寶善街正誠藥房謹啓

吳昌碩介紹 樓辛壺書畫名家

山水堂幅四尺十元五尺十二元六尺十四元 屏條三尺四元四尺六元 扇面每頁二元 篆書加倍 中外日報館 和康里收件

諸君怯熱麼？請到九江廬山小天池天池別墅避暑

風景清絕。起居暢適。交通便利。定價低廉。飲食精潔。郵電直達。電報掛號(天)信逕寄牯嶺小天池天池別墅

永不退色的布疋

唉、新新的衣裳、一落水、一見日光、顏色就一塌糊塗了、這句話、不是人人所感受的痛苦、常常講的話嗎、現在我特來介紹一家新出品 永不退色的布疋 價錢便宜、普通每尺祗一角四分、諸君、你想多麼好啊、這種永不退色的布、鮮艷明亮、隨你肥皂來洗、太陽去曬、衣裳穿到破、顏色一些也不變的、諸君添製衣裳麼、請擊大小眷屬、聯袂到 南京路石路西 三友實業社 就是著名三角牌毛巾公司選購 2417

上海新開 五洲皮件鞋莊

本公司特聘最優等技師精造紗羅緞士女翻鞋皮件無不齊備黃黑漆紋拷花頂皮鞋女鞋及學士高跟大小皮鞋旅行香粉士女絲襪手帕新式花綢洋傘花色繁多不及備載自四月初七日起開幕一律照碼九折以表歡迎倘蒙惠顧請認明人球商標庶不致誤 凡購鞋者九扣外另加贈品 開設浙江路三馬路南洋式門面東方旅館隔壁 電話中央五九七八

英大馬路北石路 **同豐泰**

本號專備優等頂高貨物眞所謂價廉物美以廣招徠各界注意 呢絨大減價一月 洋貨 四月初一起 418

上海分行 儲蓄存款

本行開辦以來已歷六載資本金收足國幣二百萬元已向財政農商兩部註冊立案 均有特約代理機關 天津 青島分行上海濟南大連等處其他 上海分行(活期)(定期)自即日起添辦儲蓄存款 手續簡便利息從優另訂詳章如蒙索閱當即寄奉 河南路天津路轉角五〇七號 經理室中央四三九三 儲蓄股中央一七七四 ◎電話 營業室中央一七七四 ◎電報掛號五四九〇 ◎地址上海英租界 ◎營業時間上午九時至下午二時 星期日下午五時止

上海 銀行公會會員 東萊銀行廣告

上海東方滙理銀行廣告

本銀行基金四千八百萬佛郎貯金四千九百萬佛郎總行在法京巴黎專做各埠滙兌存項押欵如蒙賜顧請至本行面議可也 679

香港 國民商業儲蓄銀行滬行廣告

本行資本二百萬元經香港政府註冊總行設在香港分行廣州澳門各埠均設有滙兌機關專做各埠滙兌押欵借欵存欵並設儲蓄部活期定期儲蓄歡迎惠顧 滬行參事 陳康良仲 歐陽星南 劉鑄基 總理 陳炳謙 經理 郭樂 郭標 副司理 胡耀庭 黃煥南 營業部 電話中央六五八五 乙4943

餓立止夢遺聖藥

凡患遺洩病症皆因腎水虧耗命門火衰以致心神恍惚思慮太甚腰酸腿軟四肢無力虛損由此而起若不醫治將來貽害不淺本藥專治遺洩根深蒂固者服此丸立見奇功當日可愈精神充足則身體雄壯百病不侵如患遺洩服此丸一盒即愈重者一二料除根永不再發若能連服兩旬大補氣血諸病不侵每盒一元每料六盒洋五元 上海二馬路中西藥房 外埠遠道請認明牌號 京都天寶齋

上海 東吳第二中學 夏令補習科招生

本科設普通特別二科 普通科分中英算三門可選讀學額一百名 特別科為英文速記十定門學額二十名一律通學 學費普通科洋八元特別科洋六元兩科全讀者洋十二元於入學時付 陽曆七月九日開學報名自即日起至七月五日截止隨繳金洋二元 欲知詳章向崑山路二十號本科函索即寄 科長孫聞遠啓

北洋大學校招生廣告

本校本年招考土木工一年級採礦冶金一年級新生各一班(四年畢業)預科第二部一年級二班(二年畢業) 天津在西沽本校於七月九日十日報名十二日十三日試驗 上海在小東門內四牌樓老學前縣立高等小學校於七月二十日二十一日報名二十三日二十四日試驗 欲閱簡章函索即寄此佈

上海華洋德律風公司發給紅利通告

本年五月三十一號常年大會議決每股應派紅利銀四兩五錢請各股東於每日下午二時至四時駕臨本公司事務所領取紅利可也惟須携帶股票證以便蓋戳並照數付給特此通告 秘書泡德謹啓 一九二三年六月六日

劉義照先生鑒

執事於民國五年借弟等契紙三張以為借欵之担保品原約一年內外交還旋因時局不定彼此會晤不時現在為日已久理應早請經手務請將押欵備還存摺寄來以便由弟等代為設法因存摺不敷亦必代為設法借友人之存摺湊足也 安茂堂 同啓

明拓泰山金剛經大字本預約截止期

本埠四月底 近省五月半 遠省五月底

上海 派克路益壽里一七二七號 佛記書局啓 4886

拆股聲明

鄙人前與丁詳發趙紀生二君合組聚興記營造廠茲因無意經營拆出已得同意故以後聚興記之銀錢貨物以及各種交涉概與鄙人無涉茲特登報聲明即請公鑒 張辭之敬啓 六月七日

江灣第一百次游戲賽預誌（伯奮）

▲有百次紀念之世紀杯賽一次（The Century Cup）

江灣第一百次游戲賽、將於十六及十八日（即夏曆五月初三初五日）舉行、與賽報名之期、已於七日截止、計共有良駒九十四、第二日有世紀杯賽一次、爲江灣第一百次游戲賽之紀念、是賽爲一平力賽、頭獎有大銀杯一隻、及洋三千元、報名入賽是次者、計有四十三只、均爲有名良駒、預料其成績、較香檳大賽尤爲有趣、各馬主因是賽爲百次只逢一遭、亦皆興高采烈、以奪此錦標、鹿死誰手、尙未知也、

▲世紀杯賽之入賽者

馬名	尺寸	原磅	平力賽磅	備錄
印第安那Indiana	一三·〇	一三二	一四三	減輕九磅
羅馬立剖白立Roman Republic	一三·〇	一三二	一四八	又四磅
助撈（即克司密司水而）Zoulou, late Christmas Sale	一三·二	一三八	一四四	又十四磅
亞而皮皮Old Bill	一三·〇	一三二	一五六	加重四磅
尼古立鐵Niccolite	一三·一	一三五	一四四	減輕十一磅
地庫倫The Koulan	一三·一	一三五	一四五	又十磅
地石白辣The Zebra	一三·三	一四一	一五一	又十磅
利亞南勝Re-organisation	一四·〇	一四四	一五四	又十磅
色而佛勝Salvation	一三·〇	一三二	一五三	加重一磅
升科蘭Shenkoland	一三·一	一三五	一六二	又七磅
銷雪兒尤將Social Union	一三·二	一三八	一五二	減輕六磅
克司密司改夫Christmas Gift	一三·三	一四九	一五〇	加重一磅
奔卡塞Pencastle	一三·〇	一三二	一四五	減重七磅
百福來Bright Folly	一三·二	一三八	一五七	又一磅
阿沙碎勝Association	一三·一	一三五	一四九	又六磅
金菊Golden Ch'mum	一三·二	一三八	一四八	又十磅
地納鐵The Knut	一三·〇	一三二	一四二	又十磅
南中納立司Nationalist	一三·二	一三八	一五三	又五磅
太古Takeo	一三·三	一四一	一四四	減輕十七磅
拍紙飛Patsfield	一三·二	一三八	一五一	又七磅
來去飛Letchfield	一三·〇	一三二	一五三	加重一磅
買司飛Maresfield	一三·一	一三五	一五五	原磅
葛蘭飛Glenfield	一三·三	一四一	一六四	加重三磅
愛培飛Abbeyfield	一四·〇	一四四	一六二	減輕二磅
湯姆四愛白盞Thos. a Becket	一三·二	一三八	一四七	又十一磅
啞口配勝Occupation	一三·二	一三八	一四一	又十七磅
司班口雷勝（即立得而拍耳）Speculation, late Little Pal	一三·三	一四九	一三三	又十六磅
山麥刁San Mateo	一三·一	一三五	一三三	又二十二磅
愛羅米脫Aerometer	一三·二	一三八	一四七	又十一磅
愛的米脫Altimeter	一三·二	一三八	一三六	又二十二磅
勞特歇甫Lordship	一三·〇	一三二	一三六	又十六磅
買司得歇浦Mastership	一三·二	一三八	一三二	又二十六磅
意瑞麥南Easy Money	一三·一	一三五	一三四	又二十一磅
擋司塘South Down	一三·三	一六一	一五九	又三磅
考克喔特拿司Cock O'Th North	一三·二	一三八	一六〇	加重二磅
楊反羅Young Fellow	一三·一	一三五	一四二	減輕十三磅
皮油的夫反羅Beautiful fellow	一三·一	一三五	一四三	又十二磅
司比隊反羅Speedy fellow	一三·〇	一三二	一四二	又十磅
慷慨大利Conquer Dahlia	一三·一	一三八	一四七	減輕八磅
飛慈老爺Fitzroy	一三·〇	一三二	一三四	又十八磅
麥根前Mckenzie	一三·一	一三五	一五〇	又五磅
破兒司帶Pole Star	一三·二	一三八	一三九	又十九磅
惠鐵挪鐵White Knight	一三·二	一三八	一五二	又六磅

以上四十三匹良駒、因磅之重輕、似皆有得勝之希望、今試爲平時所聞所見逐匹論之、

「印第安那」在上海試練、前春季大賽時並不見佳、現似有進步、將爲糯而君(Knoll)所騎、

「羅馬立剖白立」即「彭克司飛」、亦即前之「立剖白立山水」、亦在上海試練、春季大賽時亦並未有良好成績、然在香港勝香檳賽、時爲熱天、功夫甚佳、或此馬性喜炎熱、亦未可知也、將爲海而君(Hill)所騎、

「助撈」即前之「克司密司水而」、聞將爲梅鐵倫君（Maitland）所騎、無望也、

「亞而皮兒」於春季大賽、成績優美、前星期三在上海試練、一哩四分之一之功夫爲二分五十三秒、最後四分之一爲二十九秒〇四線、爲白里納君(Bremner)所騎、雖加重四磅、亦大有希望也、

「尼古立鐵」未必同賽、

「地庫倫」爲燥地良駒、又減輕十磅、倘天時乾燥、或有希望、聞爲李大星君(D.S.Li)所騎、

「地石白辣」不與賽「利亞南勝」倘燥地或亦起步、爲小道勒斯君(A.N.Dallas)所騎、雖輕十磅、馬亦不劣、然欲奪是賽之錦標、則難矣、

「色而佛勝」於春季香檳第四、時爲求百利君(Dupree)所騎、功夫甚速、因求君未知其性、致遲外擋、否則當不讓於「升科蘭」也、聞是賽將爲白蘭君(J.K.Brand)所騎、爲是賽之最有希望者、

「升科蘭」、「銷雪兒尤將」、「克司密司改夫」、及「奔卡塞」、均不起步、

「百福來」前稱無敵王、現已年老、或爲藥了德君自己駕馭、倘「利亞南勝」不起步、或將爲小道勒斯君所騎、然亦未必能勝也、

「阿沙碎勝」爲海馬惟去君(Haimovitch)所騎、昨晨試練一哩四分之一、總功夫爲二分五十四秒、最後半哩爲一分另三秒、最後四分之一、三十一秒、但此馬或快或慢、有時試練之功夫雖佳、於正式賽時、則又退避、然亦一勁敵也、

「金菊」未必起步、

「地納鐵」之馬主蒙君（Moon）現在漢口、聞將爲派得生君（Patterson）所騎、其平力賽磅爲一四二、但第九十九次遊戲賽曾勝一次、應重五磅、共爲一四七磅、較其原負之重減五磅、倘是賽之錦標、爲此馬所得、亦未可謂出於意外也、

「南中納立司」於春季香檳在「色而佛勝」及「葛蘭飛」之後、今將爲劉順德君(J.Liou)所騎、此馬未屬於潢脈麥遜君之前、本爲劉君所騎、劉君熟知此馬之性、亦頗有希望也、

「太古」亦一良駒、爲莫利莫多君(Morimoto)所騎、減輕十七磅、倘遇濕地恐有位置也、

「拍紙飛」亦爲濕地良駒、馬立師君（Morris）所騎、聞亦有希望也、然紀者尙不敢贊同、

「買司飛」春季大賽第一日之勝一哩三法郎之功夫頗速、磅又不加重、仍爲吼達君(Heard)所騎、當亦有希望、

「來去飛」、「葛蘭飛」、及「愛培飛」、均不起步、

「湯姆四愛白盞」聞亦起步、或爲司必林飛君(Springfield)所騎、雖輕十一磅、亦未必能勝也、

「啞口配勝」爲今年新馬、昨晨試練一哩四分之一爲二分五十五秒二線、最後半哩爲一分另三秒二線、最後四分之一爲三十秒三線、是賽起步與否、現尙未定、然第一日若出而與賽、當可得勝一次也、

「司班口雷勝」、即前之「立得而拍耳」、昨晨試練不佳、未必起步、

「山麥刁」、「愛羅米脫」、「愛的米脫」、「勞特歇浦」、「買司得歇浦」、及「意瑞麥南」、聞亦均不起步、

「擋司塘」今春成績甚佳、江灣香檳第二、前聞此馬不適、然昨晨之試練、實勝是賽之先聲也、一哩四分之一二分五十三秒二線、最後一哩爲一分十三秒二線、最後四分之三爲一分四十秒、最後半哩爲一分另四秒四線、最後四分之一爲三十秒二線、觀其姿勢似尙未跑足、又爲白克而君(C.R.Burkill)所騎、實爲「亞而皮兒」及「色而佛勝」之一大勁敵也、

「考克喔特拿司」聞亦不起步、

「楊反羅」前曾試練二哩、功夫爲四分四十八秒、最後半哩一分另五秒、最後四分之一三十二秒、亦可謂迅速、將爲黃坤山君(Quincy)所騎、雖不能勝是賽、然亦不遠也、

「皮油的夫反羅」、「司比隊反羅」、「慷慨大利」、及「飛慈老爺」、亦均不起步、

「麥根前」仍爲惟大君(Vida)所騎、倘是賽之功夫、在二分三十六秒之外、此馬在前、亦未可知也、

「破兒司帶」功夫亦佳、然騎師未省、起步與否、尙不可知也、

「惠鐵挪鐵」仍爲馬勒君(Moller)所騎、雖輕六磅、亦難勝也、

右述之馬、除不起步外、已有二十一只、屆時至少當有十八匹馬起步、而勝是賽者當不外乎「亞而皮兒」、「擋司塘」、「色而佛勝」、及「阿沙碎勝」也、

創辦紙烟特稅之審查報告

省議員王慶瀾等、提議擬辦紙烟營業特稅、以充本省敎育專欵、曾經大會表決付審查、茲由財政委員會審查報告云、蘇省因十二年度敎育經費不敷、省署擬請加徵畝捐並貨物附稅、旋王議員慶瀾等、依據商界之建議、提案取消畝捐附稅、另辦紙烟營業特稅、以資抵補案、經大會表決、交付審查、夫畝捐附稅、事關增加全省人民負擔、本會爲愼重起見、正在徵求意見時期、能否實施、尙未可料、至於擬辦紙烟營業特稅一節、業經財政審查會詳細討論、加徵收店舖營業稅、對外按諸條約、對內徵之商情、均認爲絕對可行、其理由有四、㊀東西各國對於紙烟一項、悉歸政府專賣、惟我國聽任商民自由營銷、則公家當然徵收營業特稅、以示寓禁於徵、㊁徵收店舖營業稅、原爲英美烟公司聲明書中五條所認可、並無抵觸、㊂此項營業稅、係徵之營銷店戶、並非取諸製造廠家、㊃查東西各國徵收紙烟稅、有値百抽至三百五十五者、惟我國稅額獨輕、另徵店舖營業稅、亦屬取不爲虐、惟據財政廳調查蘇省全年銷售各種紙烟、在一千萬元以上、以値百抽二十計、可收二百萬元、在初辦時期、收數固無把握、如能辦理得宜、積久必超出二百萬元以上、省事業待舉甚多、未便專歸敎育、應規定一百萬元爲敎育專欵外、其餘悉數撥解省庫、以備擴充各種省事業之需、業經審查會多數可決、並擬定施行大綱八則、敬候大會公決、

▲附江蘇省徵收紙烟營業特稅施行大綱 ㊀在蘇省境內營銷紙烟、無論購自國外或國內工廠、凡屬於紙烟類者之店舖、自十二年度起、應完納店舖營業稅、定名爲江蘇省紙烟營業特稅、㊁確定蘇省紙烟營業特稅、爲省地方稅、悉數撥解省金庫、以充敎育專欵並其他省事業之用、㊂各店舖應按照營銷紙烟之貨價繳納百分之二十爲營業特稅、㊃由省長公署派員赴各縣切實查明紙烟店舖、並全年銷售紙烟之總數、酌定比較、用投標方法、分區招商承辦、不必特設機關、以資撙節、㊄行政官廳、辦理此項紙烟稅、應支各項開支、以及徵收機關應得之手數料、其總支數不得超過全年實收稅銀百分之十、㊅如查有匿漏情弊、以及違犯各項規定者、應酌量情節輕重、處以相當之罰金、但罰金最重者、不得過一千五百元、㊆各項徵收章程、罰金條例、與施行細則、由省長公署詳安擬訂、在常會期內咨交本會追認、㊇施行大綱經本會議決後、即咨交省長公布施行、如有未盡事宜、由本會隨時提出大會議決、咨交省長執行之、

初級中學宜歸縣辦之提案

省議員仲洲等提議初級中學宜歸縣辦、免除一切困難案、原文云、新學制中學改爲六年、縮短小學年限、其中困難之點有三、㊀學生年齡幼稚、使之負笈遠方、殊感不便、㊁家庭擔負過重、中途失學者、恐因此增多、㊂省欵支絀、而欲增加人民負擔、提歸省用、必有反對、有此三難、莫若初級中學定爲縣辦、地方較近、年齡雖小、不生問題、第一難可以解除、各縣生活程度較低、家庭擔負不重、子弟必勇於求學、第二難可以解除、以地方之財、辦地方之事、耳目較近、勸導倘易爲功、第三難可以解除、初級中學之一年級、不啻從前高小之三年級、地方敎材無虞缺乏、省立各校專辦高級、較前減少一年、則經費騰出、可以補助各縣、布置一切、不致有設備不完之憾、似此一轉移間、交受其益、管見如此、仍候大會公決、按縣辦初級中學、由省欵補助之、早經省敎育行政會議公決、後致廳忽然刪去此欵、究竟其中如何情形、應請敎廳出席說明、合併附聞、

棉業交易所改選職員准備案

江蘇實業廳接農商部令云、據呈已悉、查該所所報改選之理事監察人姓名清册、及公司章程修正條文、尙無不合、應准備案、惟所有公司應遵照公司條例及公司註册規則、呈請註册、曾經本部於本年四月間令行轉飭遵照在案、該所成立迄今、未據呈請公司註册、應飭依法備具應報各件、呈由該管地方官核轉、來部註册、以符定例、合行令仰轉飭遵照、此令、

農部派員扣抵交易所保證金

本埠證劵物品交易所、因未照繳交易所稅、農部曾函請勸業銀行在該所保證金項下扣抵、該銀行昨日又接部函、謂派本部會計科長前往接洽、原函如下、逕啓者、准函稱、上海證劵物品交易所十二年分保證金利息一萬三千元、本行應至年底、方始結付、且有息摺交由交易所收執、凡取息時須就摺上記賬、再行付欵、若逕由大部指抵、似於本行辦事手續、殊有責任關係、除告大部會計科科長外、請察照等因、查該所應繳稅欵、迄未報解、本部扣抵該所保證金利息、本係官廳處理之權、與貴行辦事責任毫無關係、至期限一節、即請先行備具該項利息期票、逕部核收、除派本部會計科科長前往接洽外、相應函請貴處查照辦理、

汪精衛赴粵

民黨要人汪精衛、已於前日動身赴粵、聞其啓程前、曾晤唐少川氏、唐有政治意見向之發表、託其轉達中山云、

閩同鄉會常會紀

▲議決救濟來滬難民

旅滬福建同鄉會、於昨日午後三時、開幹事常會、到者二十餘人、沈次常主席、陳壽凡報告、㊀前日由汕頭來滬難民一百十餘人、來會中述去冬被軍隊拉去當夫、今逃難來滬、請求援助等情、經與三山會館泉漳會館等磋商、已蒙各同鄉會館允助川資、今難民來會甚多、請公決辦法、決議公推劉介臣主辦、安插住所及前往各客棧慰問、並由會具函與所住客棧、擔任膳宿費、一俟有船、即行護送南歸、一面致函閩省當局保護、又由到會各幹事樂助川資共一百二十二元、㊁蘭岡鄉鄉民被難來函呼籲事、公決代電蘇省長及海軍司令、請爲嚴加查辦伸冤、㊂閩南戰事、全城燬於砲火、人民死傷甚夥、公決致電孫王、責以假名督理軍事善後、實行糜爛閩疆爲非義、並電責自治軍以和衷共濟、不堪再事相殘、議至五時半散會、

海軍槍斃林春山案之餘聞

海軍總司令公署、訓令湖鵬雷艇艇長張兆宣·魚雷營副常朝幹·及各艦隊司令等、文云、此次湖鵬雷艇、艇員林春山等、圖謀不軌、業經軍法會審、分別研訊、除林春山一名、證據確鑿、依軍法槍決、幷在逃之魚雷營魚雷副林友和、侯捕獲歸案懲辦外、該艇長張兆宣、營長常朝幹、平時疏於防範、有失察覺、張兆宣記大過一次、常朝幹記過一次、以示薄懲、而觀後效、除通令外、合亟令仰該艇長艦隊司令等即便知照、此令、

總商會覆市民大會函

▲爲中華火柴廠事

上海總商會昨致函市民大會、證明中華火柴廠、並無日股、請轉電廈門市民大會放行、原函錄下、逕啓者、接准大函、准調查股報告、中華火柴公司大股東陳伯藩君、即係入日本籍陳源來君之子、其祖氏時已入日籍、屬即查復等由、當經轉函該公司、囑伊明白聲復去後、茲據復稱、轉據陳伯藩君函復、鄙人世居上海、先祖諱平齋公、在日並未有入籍日本國之事、至家嚴名源來、在前淸光緒三十一年間、入日本兵庫縣民籍時、鄙人生已六歲、仍居住上海、延師課讀、民國七年間、赴日本東京留學日本大學法律科肄業、於民國十一年三月三十一日畢業、得有法學士學位、畢業文憑亦註明中華民國陳伯藩字樣、並蒙敎育部派駐東京留日學生監督劉紹會給予證明書、凡此經歷、均有證憑、班班可考、是鄙人有生以來、始終未曾脫離中國國籍、並檢送畢業文憑、及畢業生一覽表·留日學生監督證明書·各一紙、請予查驗、如仍以爲證據不充分、儘可電請駐日中國神戶領事、或神戶華僑總商會、向日本兵庫縣市役所調查戶籍、對於先祖及鄙人有無歸化名字、則不難水落石出也等語轉函到會、並聲稱敝公司火柴運至廈門被扣、深恐受濕致壞、損失不貲、或致火柴爆裂、發生危險、請速向市民大會切實證明、公司完全華人創辦、確爲國貨、轉請電致廈門、即日放行、不勝迫切待命之至等語前來、本會覆驗陳君畢業文憑、並留學生監督證明書、及畢業生一覽表、均經註明中華國籍字樣、現在該公司股東、既經查明並非日本國籍人民、相應函懇貴會迅電廈門市民會、將扣留該公司火柴、即日放行、以安營業、無任企禱云云、

市民大會執行委員會記

▲證明中華火柴案 ▲通過改組評幹二部

上海對日外交市民大會、於前晚（九日）開執行委員會、報告事件㊀文牘報告各項稿件、除由委員會指定起草外、餘均照辦、㊁宣傳股報告經過情形、㊂主席報告總商會來函、再證明中華火柴廠並無日股事、議決事件、㊀致函廈門市民大會放行被扣留之中華廠火柴、並報告本會調查之經過情形、㊁委員會改組評幹二部、先推舉起草員、公推任矜蘋曹慕管陳翊廷周霽光孫道勝等五人、擬定章程、於下屆常會（十六日）提交討論、㊂致電新加坡政府、援助印二十一條傳單被拘之張君、㊃日警在東三省干涉敎育界、並非法逮拘敎商會會長案、議決致函各省敎育會云、

商標分處將撤消說

▲因外交團反對之故

國聞通信社云、本埠領事團昨接駐京公使電告、謂中國政府、因外交團之反對、已決定將津滬兩商標登錄分處即日取消、其一應登錄事務、仍由海關辦理云、惟聞仁記路上海分處、現尙未接到部令、故仍照常辦公云、

關於導淮督辦問題之公電

▲皖人請由政府主持

導淮問題、近因美國允以退還庚子賠欵、協助進行、前由黎黃陂通電蘇皖豫各省有力士紳、推舉督辦、以便簡派、茲悉旅滬皖紳李經羲·柏文蔚·李經方·昨有電表示意見、原文錄下、北京大總統鈞鑒、文電諗悉、導淮一事、人民希望多年、迄未進行、美國肯以退還庚子賠欵美金一千萬元協助、主權仍操自我、極所歡迎、先籌測量、亦屬要圖、承命公推督辦候簡、仰見俯採芻蕘、大公盛德、惟電中諸人、散居各地、會集不易、函電商求、亦多周折、竊謂督辦一職、係對外問題、淮水關係數省、內部組織、必使與有關係省分、得有相當權限、隨時隨事、協力維持、庶易接洽、以免隔閡貽誤、皖省利害較切、只求不失分內應有事權、督辦人員、即由政府主持、擇人任使、亦無違言、謹電呈復、並陳管見、伏維垂鑒、李經羲柏文蔚李經方全叩徑、

南通紡織同學會歡迎校長紀

南通紡織專門學校卒業學生、服務各家紗廠、已達四十餘人、此次該校學生因校長張退菴張嗇菴同時因公到滬、特於本月十日十二句鐘、假座大東旅館、開會歡迎、張退菴張嗇菴先後到會、由該會會長毛麟章起立致歡迎詞、略謂、我校長退老嗇老、功業在天地間、毋須生等再致頌祝、惟念生等出校服務、多則七八年、少亦二三年、幸受廠家靑眼、此次校長到滬、得竭誠歡迎、幷蒙校長賁臨、至爲快幸、謹將在滬進行方針、撮要具報、請求校長敎正、（甲）對於自身者、㊀組織同學會、求聲氣互助之雅、㊁設立介紹部、盡互助之責、（乙）對於廠務者、㊀改良工頭制度、打破工人黑暗、進謀工作進步、㊁提倡職工敎育、提高職工人格、灌輸職工智識云云、旋由校長張謇張嗇先後起立訓辭略云、當初辦校主旨、即因感於中國實業幼稚、人才缺乏、今幸諸生先後卒業、服務社會、得少償昔日之志願、此次來滬、復得敘首一堂、至爲愉快、但當發軔伊始、尤望諸生努力進行、處處存有南通二字、使南通日益光明、爲世界重視、而南通學生日得盡力供獻社會、幷切記忠實不欺、力求精進之校訓、則南通學生足跡所至、即南通光榮所至、則此敘方爲不虛、而紡校亦不爲虛設云云、旋由該校敎職員馬翟伯·周百朋·雷炳林·先後起立致訓、大抵以刻苦耐勞、脫去學生習氣爲勗、比散會已三句鐘矣、

四明公所常年大會紀

昨日爲四明公所常年大會、下午三時開會、同鄉各業各會代表及會員到者三百餘人、董事會到者、朱葆三·方式如·方樵苓·嚴子均·周湘雲·葛虞臣·方椒伯等七人、公義聯合會董事到者、孫梅堂·洪賢鈁·張延鍾·石運乾·陳蓉館等五人、開會情形如下、㊀公推葛虞臣爲臨時主席、報告開會宗旨、㊁公推陳良玉薛先朱不顯朱錫卿爲監票員、㊂該會坐辦陶輝庭報告上年賬略、（甲）歲月常捐、一文捐等六項收入、共計一萬三千三百零九元八角二分八釐、元一百零一兩五錢、（乙）堂捐一萬一千九百十八元、㊃四明醫院醫藥主任黃筱棠報告、該醫院自去年秋間開幕以來、諸同鄉之住診門診等、統計人數二千有奇、而醫院經費、除收入睡宿等費抵補外、賠墊甚鉅、並謂醫院進行辦法、倘有未妥之處、請諸同鄉隨時指導、以便逐步改良、㊄葛虞臣報告醫院定章、除貧病不計外、其頭二三等病房、取費亦極廉、但醫院每月開支在二千六百元以上、預算每年須三萬餘元之虧耗、所以不得不整頓籌募常捐·月捐·及一文捐辦法云云、㊅各董事討論籌捐問題、董事竭力勸募、（甲）常捐由各董事自由認募、（乙）月捐、規定每月五角、由旅滬同鄉各店舖承擔、（丙）一文捐、由各業自由認募、㊆袁履登陳良玉方椒伯等相繼演說、大致勸勉各同鄉、須踴躍輸將、爲桑梓爭先等語、㊇選舉公義聯合會董事、結果、洪賢鈁·樂振葆·孫梅堂·秦潤卿·石運乾·張延鍾·陳蓉館·椒怡如·陳良玉等九人當選、次多數袁履登·盛筱珊·孫衡甫等三人、旋即分發壬戌年徵信錄各一册、遂宣告散會云、

五誌浦東爛泥渡鎮大火

浦東爛泥渡大火、詳情已四誌本報、茲悉此次失愼、洽興東烟紙店與貼鄰周合和飯店、互相推諉、由警廳派員渡浦調查、昨據復稱、據該處左右鄰居及救火會等聲稱、是晚十時、洽興東烟紙店已收市閉門、而周合和飯館尙有吃客、係由該烟紙店樓上失火延燒等因、徐警廳長得報、以事關失火延燒多家、極應愼重辦理、故特咨請上海救火聯合會派員調查、以資證明、聞周合和飯館主「昨已交保釋出、聽候隨時傳訊核辦云、

▲尙有本埠新聞等轉入後頁

雙妹老牌超等生髮油

此油生髮養血老少咸宜馨香爽潤男婦皆合固爲妝台所常備亦爲保腦之良品也

價目 大瓶一元 小瓶六角

雙妹老牌保髮香水

此保髮水用之者則其髮無疏落之虞且香氣終日凝聚而不散誠固髮之鼻祖耳

大瓶一元 中瓶六角 小瓶三角

雙妹老牌各種香水

（各種香水圖樣太多不能盡錄）

花香者固可怡情悅意尤能辟穢增妍所以名姝鏡裡新妝列粉黛之嬌淑媛奩中珍物粢香水之貴故本公司特取鮮花之精液製爲香水皆質料精良裝璜美麗且馥郁宜人耐久不散洵香水中最優者也世有憐香雅士惜花佳人請試用之便知其妙

價目

1066 超香水 三元七角五分　1055 超香水 三元　1067 超香水 二元五角

709 超香水 二元　734 超香水 一元二角五分　710 超香水 一元二角五分

注意如自携瓶到本行購散莊各種香水超等每兩價洋六角正上等每兩價洋四角正

雙妹貨品行銷念年天下馳名同聲讚美各省各埠均設分行洋廣貨店皆有代售

廣生行有限公司啓

本埠新聞二

◎沈聯芳將次返滬

江浙皖絲繭總公所總理沈聯芳君、上月中由滬分赴蘇皖等省視察繭事、將屆匝月、嗣因丹陽縣屬埠城鎮大昌永繭行、發生盜刦八千餘元繭款、及傷斃兵士行友等四名之巨案、該公所曾急電至皖、沈總理昨已復電來滬、准即由皖至寗、晉謁軍民兩長、面請嚴緝贓盜、約出月端節前返滬云、

◎日領請禁私造日幣

日本東京大阪等處、近日發現各種僞造貨幣、業經該國警務長偵查結果、此項僞貨幣、係在浙江瑞安縣境僞造、駐滬日總領事已奉該國駐京吉田公使令飭、就近照會滬交涉員、轉請浙江軍民兩長、令飭瑞安縣知事實行嚴密查禁云、

◎美國新任駐滬總領事已抵滬

美政府近派普地納氏爲駐滬總領事、普氏已於前日（八日）晨、偕其夫人等由美同乘批埃士總統號抵滬、普氏曾在我國海關服務多年、對於中國風土人情、素所嫻熟、新由駐哈發拿領事升任滬總領事、現正由美副領事陪同參觀各國法庭、一俟定期接任後、再行分期拜會駐滬中外官場、以敦睦誼云、

◎一週間之公債市況

本星期來、公債行市、初漲後疲、當本週初時、雖屆交割之後、人心仍好、金融整六兩種市價、依然節節漲高、至本週中、雖經一度回跌、次日即行漲高、趨勢異常堅定、迨星期六、市價忽跌落甚巨、一般投機者之心理、似均已趨向疲軟、考其原因、約有數端、（一）數月來漲高太巨、如整理六釐二月以前、現貨行情不過四十三元左右、今則除息行情、且漲至五十二三元、苟再繼續漲高、則利息勢不能合算、（二）金融公債發息還本、已延期許久、前有謠傳本月十日與期還本、故人心頗好、今已過期、而仍未實行、故市價必將跌落、就目前而論、公債市情、殆已與前不相同矣、今將本週初及本週末之各種公債行市、比較如下、

	週初價	週末價	最高價
金融公債現貨	七〇、二〇	七二、一〇	七二、一〇
六月期	七〇、四五	七二、二五	七二、六〇
七月期	七〇、二五	七二、〇五	七二、六〇
整理六釐現貨	五二、六五	五三、六五	五三、六五
六月期	五二、七五	五三、四〇	五四、〇〇
七月期	五二、八五	五三、七〇	五四、五〇
償還短期八釐債券	二七、一五	二七、一〇	二七、三五
七年長期	四七、二〇	四八、七〇	
整理七釐	五八、〇〇	五九、〇〇	

由上表觀之、本星期末之行市、與本星期初相較、已屬漲高甚巨、而下列之最高價、則係本星期五行市、以週末情形觀之、整六金融現貨仍堅、而期貨則疲去六七角、今總統問題、內閣問題、風聲傳來、日形險惡、公債行市、是否能保持其數月以來堅定之狀態、投機家殊宜深加注意也、

◎一週間之內滙與外幣

▲內滙　上週內滙市價、變動雖多、但無劇烈增減、濟南滙平、週末價爲一千零三十六兩二錢五分、比前週末縮小一兩五錢、銀元同降一元、價計一千零十元、青島膠足小三兩、週末價爲一千零六十七兩、銀元則好起三元、計一千零九元、烟台烟估結果、比前週小五錢、週末爲一千零四十二兩半、銀元曾高至一千零三元、週末回縮二元、與前週行情相同、漢口洋例、週末價一千零三十三兩七錢五分、計大三錢七分五、銀元漲一元五角、計一千零十一元半、九江安慶銀元、週末價同爲一千零九元、南昌爲一千零十元、蕪湖一千零八元、較前週各好起三元、蚌埠銀元大二元、週末計一千零七元、徐州銀元好起一元、爲一千零五元、杭州寗波銀元、週初各無上落、迨星期三始縮小一元、價爲一千零二元、以後又鮮上落、福州銀元、週末計一千零十七元、計大二元、萬縣九七平銀、週末價爲一千零五十兩、計小五兩、銀元同降五元、爲一千零五十元、此外滙價、各與前週行市相同云、

▲外幣　上週各種外幣現貨、週初交易甚爲清淡、價格本可望跌、惟標金市價堅俏、人心緣以穩定、故價格尙能站定、週末市況、稍見起色、價略趨高、英票週末買九元零五分、計漲五分、美票結果、比前週好起二分半、計買二元九角零五分、荷票爲七角二分、計大一分半、港票週末爲一元零一分八釐、計高二釐、日票最小價曾縮至九角三分三釐、週末雖回漲四釐、比前週只漲高一釐、坡票週末買價、計一元零二分半、比前週增一分、德票受主既稀、底存又豐、致價格依舊不振、週末買一元五角五分、計小五分、羅卜一千元新票買二兩、計小二錢、五元至二十五元票、結果比前週小五錢、計買五兩、其餘票價、雖間有上落、而結果俱無升降云、

◎一週間紗花概況

美棉因天時不正、棉價又復回高、本埠棉市、因之堅挺、孟買現紗、需要增加、價以之穩、利物浦棉業、人心亦都看好、日本亦廣購原棉、我國因長沙交涉、抵制風潮又爲之一振、手執日紗者、紛紛向交易所拋出、紗價幾以見小、茲將上週紗花成交概況、分述於左、

（一）期紗　期紗因拋出過多、價頗不堅、一週成交共九萬九千二百包、較前週減四萬六千九百五十包、計紗布交易所成交八萬七千二百五十包、物品交易所成交三千七百包、取引所成交八千二百五十包、茲以上週中六月期爲標準、而比較中日之期紗價格於左、

月日	中國紗布交易所（兩）	日本三品取引所（日元）	東滙
六月四日	一四八・九	一七二・六（一五二・〇）	・六八五
六月五日	一四七・九	一七四・一（一五二・三）	・六九
六月六日	一四七・一	一七五・二（一五三・九）	・六九
六月七日	一四七・四	一七三・三（一五四・四）	・六八
六月八日	一四七・五	一七四・六（一五四・九）	・六八五
六月九日	一四七・三	一七三・六（一五三・五）	・六八五

（二）現紗　連日天雨、客幫交易漸稀、售價較前週稍減三四錢、成交共六千九百五十包、較前週少八百五十包、以青島・威海衛・烟臺・蕪湖・天津・廣東・汕頭等幫爲多、其次若四川・北帮・野鷄・長沙・漢口・營口・徐州・福建・等幫、亦有交易、本紗二十支價、以六月七日一百七十一兩五錢之三羊爲最高、六月九日一百五十七兩之電車爲最低、十六支價格、以六月四日一百五十三兩五錢之雙鶴爲最高、六月九日一百四十八兩九錢之紅團龍爲最低、十四支價格、以六月六日一百四十九兩之砲壘爲最高、六月九日一百三十七兩之四喜爲最低、十二支價格、以六月四日一百四十一兩七錢五分之孔雀爲最高、六月七日一百三十六兩之天官爲最低、十支價格、以六月八日一百三十六兩二錢五分之大中華爲最高、五月四日一百二十三兩五錢之麒麟爲最低、他若英國現紗、最高價爲六月九日一百五十八兩之二十支五福、最低價爲六月四日一百二十三兩二錢五分之十支公麒麟、日本現紗、最高價爲六月四日一百六十三兩二錢五分之二十支水月、最低價爲六月七日一百四十五兩之十六支丹鳳、茲以大阪現紗一週間成交價格錄之於左、

月日	龍魚牌（日元）	紅財神牌（日元）	藍鳥牌（日元）	三馬牌（日元）
六月四日	二六六・〇	一三五・〇	一三五・〇	一三五・〇
六月五日	二六五・〇	一三三・〇	一三三・〇	一三三・〇
六月六日	二六八・〇	一三五・〇	一三五・〇	一三五・〇
六月七日	二六九・〇	一三六・〇	一三六・〇	一三六・〇
六月八日	二六九・〇	一三六・〇	一三六・〇	一三六・〇
六月九日	二六七・〇	一三四・〇	一三四・〇	一三四・〇

（三）期棉　期棉價格尙穩、常盤桓於四十兩左右、週間棉業交易所共成交四萬二千三百擔、較前週增一萬九千九百擔、茲以上週內我國六月期棉價、及英美印三國七月期棉價錄之於左、以資參照、

月日	中國棉業（規元）	美國紐約（金洋）	英國利物浦（辨士）	印度孟加拉（羅比）
六月二日		・二五九〇		
六月四日	四〇・四五	・二六〇〇	一四・一一	四一八
六月五日	四〇・〇〇	・二六七五	一四・二八	四一三
六月六日	三九・八〇	・二七一二	一四・四五	四一八
六月七日	四〇・二〇	・二七七八	一四・八二	四一八
六月八日		・二七六二	一四・八九	

（四）現棉　現棉以各廠尙有需要、禁棉出口之令、已定期取消、故價亦穩固、通花到數不多、週間各廠收進共三千零五十包、較前週少一千八百二十包、計上下紗貨七百五十包、最高價爲三十七兩四錢（六月五日）、最低價爲三十四兩七錢五分、其中恒昌祥進四百包、大源進五十包、施中記進三百包、太倉花一千五百包、價三十八兩（六月九日）、係老公茂買進、美國花四百包、價五十兩（六月九日）、無錫振新廠買進、火機花二百包、價三十六兩五錢（六月八日）、綸通廠買進、陝西花一百包、價三十八兩二錢（六月六日）、陳公茂買進、他若美國現棉、最高價爲・二七七八金洋（六月七日）、最低價爲・二五九金洋（六月二日）、英國現棉、最高價爲一四・八九辨士（六月八日）、最低價爲一四・一一辨士（六月四日）、

◎一週間之絲市

洋莊絲市、沉寂已久、上週市況、續呈疲滯、交易額仍然不暢、蓋因歐美市塲行市、統皆平疲、而各國絲廠存貨頗充、絲價看賤、各歐莊遂觀望不前、是以銷路異常清淡、至華商態度、類皆以各屬繭價高貴、新絲成本奇昂、售價勢難低廉、以致交易仍難接近、市面恐有久撐之勢、茲將上週中關於各絲市況、分類詳述如下、

新廠絲市面、上週仍呆滯、歐美各莊雖間接來電、探詢滬埠絲價、當經各廠商發出電報數百包、均係上等牌子、價在千六百兩左右、且有六七月份之解期、然迄無回音、大致因外洋絲市不振、尙嫌絲價太昂、致遲疑不復、毫無成交、市況續趨停頓、

料果白經、市面亦趨停頓、紐約倫敦乾經、需要全無、里昂等處大經、銷路亦滯、故交易寂靜、惟新貨白絲、週末法莊來電、拋成十包、價較陳貨稍跌、此皆因市面冷落已久、致市價續軟、幸日來內地絲價仍貴、市況尙屬平定也、

川絲黃廠經、上週交易仍停頓、緣滬棧存底均已售罄、即產地亦已告罄、故週來無非守候新貨期交、然因前數週新貨開盤太高、日來歐市趨疲、交易亦難於接近、惟新貨黃絲、已由印粵等莊相率購辦、拋成五十餘擔、卒因絲市平疲、絲價亦較陳貨跌小十餘兩、市況已趨疲軟矣、

八兩灰經、上週市面雖較前活動、然市價已一蹶不振、連日逐步傾跌、此皆因紐約絲市趨疲所致、計成交六七月份之期貨、較前預盤已跌小八十兩、七八月份貨更小十兩、華商態度、無非因底盤太高、日後絲價難免傾賤、況存底有限、故亦不願隨市銷售矣、預料本週絲市、各經交易仍難轉暢、蓋歐美存貨尙夥、絲市均難起色、惟絲價當不致因靜而趨跌、緣今歲各絲成本較重、週來無非因歐美行市不利、致人心趨疲、倘日後銷路一起、絲價不難立時復漲也、

◎一週間之糖市

上週糖市、較前週無甚發展、車糖太古既扳守勿讓、怡和亦然、蓋無壓息、至於東貨、各地既盛行抵制、本埠市價之降落、自在意中、故本週公會劃盤、現貨及各月期貨、均逐步跌小、但交易尙微、六月份貨、至週末方有做出、該月份貨在同業方面、本有停止進出之議、迄今將四月份之貨帆過後、六月份貨、尙有可進出、故經若干掮客之活動、遂見成交也、茲錄週內劃盤表如下、

	現貨	四月	五月	六月
星期一	一〇・二七五	一〇・三〇	一〇・六七五	
星期二	一〇・三二五	一〇・四〇	一〇・七〇	
星期三	一〇・二七五	一〇・三二五	一〇・六二五	
星期四	一〇・二五	一〇・二七五	一〇・五七五	
星期五	一〇・二〇	一〇・二五	一〇・五五	
星期六	一〇・二〇	一〇・二二五	一〇・五二五	一〇・七五

◎一週間浙屬運來現洋數

滬杭甬鐵路同和運銀公司、代運杭州造幣廠及浙屬各商號現洋來滬、於本月四日起至十日止（即一星期間）、由滬杭甬早快車裝來共四十八萬九千五百元、又小洋十一萬八千角、茲將逐日分送各銀行錢莊數詳誌如下、（四日）交通銀行一萬元、江南銀行三千元、同豐三千元、鑑康小洋二萬五千角、（五日）新華銀行五千元、交通銀行六萬五千元、大源莊五千元、祥泰小洋一萬六千角、（六日）交通銀行六萬五千元、雲成三千元、同豐三千元、交通銀行三萬元、均泰銀二千兩、鑑康小洋一萬角、泰和大洋一千元、又小洋一萬角、（七日）江南銀行三千元、同昶五千元、衡九五千元、交通銀行六萬元、怡泰五千元、衡九三千元、鑑康小洋五千角、（八日）同豐五千元、泰和小洋一千三百元、怡昌三千元、衡吉五千元、隆泰五千元、同豐三千元、鴻賚六千元、（九日）中國銀行二十萬元、衡吉五千元、鑑康小洋一萬角、泰和小洋一萬七千角、祥泰小洋一萬五千角、（十日）德豐三千元、泰豐五千元、衡九五千元、泰和一千三百元、

◎大生第一廠股東會紀

昨日午後三時半、南通大生第一紡織廠、就本埠華商紗布交易所後市塲開股東會、到股東約一百五十餘人、先由董事長張嗇庵報告營業情形、次由監察人報告賬略畢、由股東公推董事長張嗇庵爲臨時主席、股東聯合會提議仿中國銀行成例、推舉查賬員七人、并條陳組織法、股東研究再四、有少數人略有疑問、經盛竹書君登台演說、反復解釋、各股東對於提案、一致贊成、俟三廠開會後、再聯合進行、次選舉監察人、以盛竹書・徐積餘兩人爲最多數、當選、搖鈴散會、時已鐘鳴六下矣、

◎錦昌鐵廠函催了案

▲爲建築房屋糾葛事

虹口錦昌鐵廠、前曾爲建築房屋糾葛事、致函納稅會、請求援助、會中業已函復在案、茲悉該廠又接華顧問許建屏君轉咨工部局、據覆查驗合會、催了此案、函云、逕啓者、前敝廠錦昌鐵廠建築房屋事、會蒙致函華人納稅會、轉與華顧問許建屏君轉咨工部局、據覆查驗核復、昨敝會又接錦昌鐵廠來函催問、因包工頭及工人等候延遲、耗損不貲、伏望理事長速催華顧問轉向交涉、以免久延誤工、更爲至禱云云、

◎菸酒業商反對加增公賣會議

昨日午後兩時、菸酒兩業商人、爲公賣加增二成事、特舉集各同業、在全國菸酒聯合會開臨時會議、本埠西烟公所・梁燒公會・阜烟公所・紹酒公所・烟葉公會・皮絲公會等各團體、均有代表列席、同業到者百餘人、公推烟酒聯合會代表爲臨時主席、宣布開會宗旨、並報告接到指令、因江蘇軍餉不足、奉督軍令、於公賣項下加增二成、處此商業凋敝時代、當軸復向我兩業加捐、應如何辦理、請衆公決、西烟代表起言、此雖是加認問題、然分錢加認、仍必取諸商人、是向分錢加認、實同接向同業加捐、當此商業困難、萬難承認、梁燒業代表起言、上海一埠、與他處情形不同、年來兩業中因捐稅重重、迭遭虧耗、改走洋鬪、倘再加捐、爲情勢所逼、必致盡掛洋旗、走洋鬪、烟業代表等均謂公賣係非法之稅、皆贊成、結果、公決公電江蘇督軍省長財政廳長分局、要求取銷此加認、以必達目的爲決心、更不應再有此額外之義務、衆皆贊成、至五時散、搖鈴散會、

◎惠工債權團常會紀

惠工債權團、於昨日下午二時、開星期常會、因總代表臨時另有要公、改開談話會、先由代表邵君報告、上屆諸君委託上書張南通乞助一節、已於前日去函前去、原函已見報章、茲不再贅、鄙人本擬今日面謁、惟張公此來、處分各項要公、當甚忙碌、又恐不暇旁及、擬俟稍暇、再前往面謁、據鄙人所知、此公對於勞工方面、素極熱心、凡服務南通工廠者、無不同聲稱道、將來對於吾衆請求、必能盡力資助、至衆聞言、均一致稱謝、繼討論訴訟方面之現據律師通知、定期禮拜四開審、應將勞工窘迫情形、及當欵皮節之緊急、函達總代表、到堂力爭、務將理賬員所收之欵、提出理由、優先發還、議決交文牘照辦、後散會、

◎縣聯會幹事會紀

昨日（十日）下午二時、江蘇縣議會聯合會、在小花園事務所開幹事會、到者孔昭晉・狄恩森・李味青・俞惟理・陳福德等、首由李君報告、偕狄君赴寗請願省議會經過情形、謂議審査結果、已主張先行回復云云、次狄傳德君提議、請續推代表赴寗、咨文催汝霖提議兩案、爲本會最後對付辦法、次孔昭晉報告、本會爲吳縣、日前開過縣議會談話會、公決討議省議會、從速議決恢復、迭經省長咨文公布、並函請徐果人議長將各案併案討論、即日列入議事日程云云、散會已五時矣、

◎南洋大學近事紀

▲英語演講　▲棒球比賽

南洋大學對於英語演說、近頗注意、南洋學會英語股、前次開會比賽後、復於本星期三舉行演講會、選出六人、並於前星期五晚演說十分鐘、結果陳良輔第一、曹麗順第二、第三爲陳蟾宇、成績甚好、末後由唐慶治對於演講一藝、作短篇演說、至九時而散、今年各級棒球比賽、已於昨日下午比完、中學四年級奪得本年該校棒球錦標、該校棒球隊已勝約翰滬江兩大學、現已定於本月十九日前、擇日與金陵大學作今年八大學棒球錦標最後決賽云、

◎童子軍消息

▲西區各團之團體比賽　▲愛國童子軍宴請團員

九日下午爲上海童子軍分團比賽團體比賽之末日、西區各團、下午二時、齊集福州路養兵致遠院、愼吾路伍並比賽規律、結組禮節操法游戲等項、至五時始畢、昨日（十日）爲選手比賽之末日、上午八時、廣盛學・廣盛公學・南洋高商・愛國女校等四團、齊集閘北柳營橋濱、比賽架橋、下午一時、爲南洋附屬・約翰大學・復旦中學・省立一師・招商公學等比賽架橋、河廣十五丈、各橋以竹爲脚、以板爲面、造成後、令各童子軍負重而渡、各橋頗爲堅固、至個人比賽、祗俟本星期六游泳划船兩項比賽後、本年度比賽事項、均可結束矣、又本埠海寗路愛國女學校所組織之女童子軍、自本年開校以來、加意訓練、成績頗優、前會加入縣區運動會、獲優勝獎、本年度上海全邑童子軍舉行分團比賽、該團亦均加入、如露營架橋等等、獲得外界之贊譽、昨日爲上海童子軍團體及選手比賽結束之期、該校教練吳毅陳廷顧二君、特假大東酒樓、宴請參與比賽諸團員、到者有童子軍會總教練沈同一王英超等三十餘人云、

◎徽寗旅滬同鄉會開會紀

徽寗旅滬同鄉會、昨日在寗波路會所開會、許伯龍主席、首報告各條徵求分數、均在千分左右、次報告營救臨城被擄同鄉事、衆宣讀潘少山來函、僉謂潘君原函、既稱王宋宓一人、姓名或有錯誤、本會自應詳細調査、結果、推呂樸山調査、次程碕橋提議發源紅丸案、應再催呂省長從嚴懲辦、結果、即日再電省長查照辦理、次討論會員黃禹鼎等四十餘人提議修改章程案、結果、對於提議各條、有所採納、次由主席報告、有同鄉程爾芬、向在京路大中華電氣公司習業、據其自稱、已滿三年、日前該店執事、因細故加以刑責、故憤而辭職、詎該店執事陳某竟誣報謂其私刀百出、弊竇叢生、并警告各同業勿予收用、不啻斷其生路、特來會請求援助、即由程爾芬當衆詳述原由、僉謂、果有此事、本會自應加以援助、結果、先推胡佩如・鄭介誠前往調查、並負責辦理此事、末議聘請律師顧問、結果、請何世楨・何世枚二博士擔任、即日推代表前往面請、議畢散會、

◎水警派員隨輪保護絲商

江蘇水警第一區沈區長、接上海絲繭總公所董事來函、近日內地如浙湖杭紹一帶、正値絲繭盛旺之際、華洋各絲商在各該處所設之分莊、刻正需欵採購、故滬地各絲行皆須派人攜帶銀洋、乘輪送往、而絲繭來滬、亦由輪船拖帶者爲多、恐水道或有發生搶刦情事、爰特函請飭派武裝巡警二十名、並派巡官二員、定於六月九日爲始、逐日輪流登輪護送等因、沈區長接函後、業已調派巡官盧人龍沈菊如二員、各率武裝巡士十名、於本月九日起、由滬若輪保班登輪、往返保護、以期妥愼云、

◎護軍使通令保護端節收賬人

松滬何護軍使、以現屆端節、爲商舖結束賬欵之期、日來派赴外埠收取賬欵者、途中絡繹不絕、値此本埠盜風正熾之際、防有刦掠店夥銀洋之事、自應預爲防範、故於本月十一日起至十八日止、華界轄境、由各該管軍警加派站崗、晝夜認眞巡査、已於昨日通令所屬各軍警一體遵照辦理、所有南市北市龍華一帶荒野地點、亦經令行第一第二兩團劉王二團長、加兵注意防範矣、

◎勞勃生路發現女屍案昨聞

勞勃生路英華里後面荒地上、日前發現木箱一只、內有無名女屍一口、經地檢廳楊檢察官驗明遭人用蔴繩勒斃等情、迭紀本報、茲悉楊檢察官將詢驗情形、函覆軍使檢察長請示、軍署以本案兇犯決非一二人、似此狠心毒手、將人謀斃、又敢移屍、亟應緝究、昨日、親選得力偵探兩名、馳往查辦、一面又備文移請淞滬警察廳加派探警、幫同偵查、務獲兇犯解究、

◎偵緝三林塘刦案餘盜

行刦三林塘喬蓀綢家案內首盜李森坤等九名、業已檢獲、但此案在軍署軍法課審訊時、李森坤等供明三月初五日、各弟兄往喬家實施搶刦時、共有二十三人上盜等語、現尙有大半匪黨漏網、應令飭上海縣公署警察所上緊偵查逸犯、務獲解究、該所所長主任警佐、除特派探警嚴緝外、前日、又轉行所屬六分所警察、分投協緝矣、

◎靜安寺之夜運木箱案

滬西靜安寺住持繼承問題、爭執尙未解決、日前（八日）午後三時許、該寺前來有三一九九號某機關之汽車一輛、停在門前、有客下車入寺、迨至深夜九時許、又雇來五三三八號裝貨之大汽車一輛、俟頃、寺內抬出裝有貴重物之大木箱七隻、由客僧指揮抬上貨車後、即偕客乘汽車押送向東、正欲開駛、被附近居民等覺察、以該車何以等至深夜搬物、情節可疑、羣向該處捕房報告、當經捕房派捕當塲拘住一僧、截獲汽車二輛、帶回捕房、詳訊口供錄供、并將箱內各件抄單、候併送公廨澈究云、

◎江陰同鄉會成立會紀

旅滬江陰同鄉會、於昨午三時至六時、在西門江陰街江陰公所舉行成立大會、各同鄉到約六百餘人、屆時振鈴開會、由籌備主任主席、俟可九方菊影紀錄、全體向國旗行禮、主席報告籌備經過情形、又山李志雲致開會詞、張彥謙讀祝詞、次由同鄉省議員鄭立三等相繼演說、鄭君演詞、略謂、我江陰同鄉之在滬者、已有一公所、其宗旨與同鄉會同、但公所祇爲消極的組織、而非積極的機關、刻下時勢急迫、無論對內對外、一般同鄉、均覺責任甚重、當有同鄉會組織、以謀喻進、略有修改、當即通過、復次推擧職員、當推朱祥甫爲會長、李志雲・高長順爲副會長、劉永康爲會計、及季仲文王步青等數十人爲理事評議部職員、並定於本月十七日（星期日）下午二時、在寗波路清水坊該會所開職員會云、

◎豬業運商公會呈請立案之護軍使批

豬業運商公會代表陳袞豫等、前日具呈松滬護軍使署、請准設公會、要求令行上海縣公署備案等情、昨由何使批示云、呈悉、查此案既經上海縣公署具呈有案、仍候訓令該縣知事查明核辦、仰即知照、此批、

◎台州同鄉會開會記

昨日下午一時、旅滬台州六邑同鄉會、假台州公所開選舉會、到會者千餘人、公推徐聘耕爲臨時主席、首由主席報告會中一切經過情形、次討論會章、末選舉董事、當選者爲劉山農・張孟定・許錦芳・王菊卿・梅鵬亭・王子謙・王寅生等七人、散會時已七鐘矣、

◎粵工界公送醫院匾額

粵僑商業聯合會設立之粵商醫院、在閘北公興路北天通菴路、於前年八月興工、共計工程二十個月、地基及建築費共二十餘萬元、近已工竣、昨廣幫工界上架行仁儀堂公會送匾額、前往該醫院、該兩堂及會員到者五六千人、並有北城侯醫獅會、於是日上午十時、由西華德路・曹班廟啓程、經蓬路武昌路北河南路入華界寶山路、逕達醫院沿途舞獅、以賀萬年、丹桂香唱班粵樂雅奏、觀者甚衆、十二時到院、由該會長陳炳謙・梁綸卿・黃式如・歐陽院籌備主任陳翰臣等招待、閘北警局及救火會均派人到塲照料、南洋兄弟烟草公司送金馬香烟一萬枝、芝記糕餅號送倫敎糕數十籠、茶點畢、分導各處參觀、共計病房一百間、他如醫室・煎藥室・中西製藥室・儲藏室・看護室・浴室・病人游憩園・辦事處・殮房等、無不周備、附設產科醫院、一切工程、均極完固、參觀畢、至五時散會、

◎滬西慈善會施診給藥

法新租界康家橋天佑坊滬西慈善會、開辦迄今、歷年夏季辦理施診給藥、茲該會主任徐子賢以時屆夏令、附近一帶居民、貧苦居多、偶患病症、求醫無門者、亦復不少、爰特購就各種痧藥、並延中西各科醫生、駐會診治、施診給藥、業已舊曆本月二十日開辦、

◎閩江大馬礁創設鐙椿之曉示

各口巡工司額昨出曉示云、爲本巡工司查閩海關稅務司所屬界內、閩江羅星塔大馬礁、創設鐙椿一座、今將其情形度勢開列於左、計開、一閩江羅星塔大馬礁之上、創設警船椿一座、上置末列等不旋轉之紅光鐙、四面俱可照見、係爲指示大馬礁石而設、鐙火距水面、於潮漲時高有十三英尺、並無守鐙人等、（注意）此鐙作用、未能完全可恃、因遇天氣不佳之時、船隻不能駛近大馬礁石之故、合即曉示各處船隻、務宜留心詳記、以免疎虞、

◎警所取締渡船多載搭客之訓令

淞滬警察廳昨訓令各警所隊文云、案據上海學商公會呈稱、竊浦江渡船、南北有八長渡之設、其每船渡客、向以二十人爲限、寗少無添、詎有定案、乃近來各埠除渡船外、添有划船、亦行渡客、船身窄小、貪載渡客、以致長渡渡船、亦有不照定章之舉、因此人多傾覆、數見不鮮、雖經官廳援案申禁、無如陽奉陰違、致有前日浦東楊家渡之渡船及划船、迭次失事、若不從嚴取締、遺患伊於胡底、爲特懇請鈞廳查案申禁、飭知水巡隊隨時查察、如見違章多載渡客、即行扣住、拘案罰辦、以儆違章、而重民命、實爲德便、謹呈等情、據此、除分行外、合亟訓令該警所隊、仰即從嚴取締、以免危險、而重民命、切切此令、

◎致唆押當學徒竊物之另訴

閘北大統路福源押當經理翁伯壎、控其徒洪啓泰串同復源順烟紙店主魏子卿、將店中滿期之衣飾偸出、交魏竊藏銷售、已記前報、茲經原告査得該徒私刻取贖圖章、自正月起至十二月止、共十二方、乘間於帳簿上蓋印僞章、故一時不易覺察、此次破案之後、査對帳册、亦頗費手續、而洪徒之父洪社發・保人洪爵庭、已承認候査明後如數照賠、惟該徒年祇十四歲、知識未充、所有作弊方法、皆魏子卿所教、贓物銷去、所得代價、又多數被魏吞沒、有魏出借據爲證、前日已投呈司法科另案起訴矣、

◎城隍廟中之攫飾案

城隍廟大殿東首玉清宮、前日下午、由各羽士登壇誦經、熱鬧之時、有一少婦拈香而出、行未數步、忽來一匪、將該婦頭上珠押髮一只攫取奔逸、該婦大聲喊救、經警務同追獲人贓、立送一區二分署究辦、

◎招領被拐女孩

淞滬警察廳接厦門警察廳長來函、略謂、據警察獲送私逃婢女盧寶紅一名、訊據供年十五歲、被匪人誘至厦門、賣給居戶尤作婢女、乃被主人虐待、是以逃出、詢其家居何處、據稱、在上海小東門馬路、又云、在警察廳背後、尚有一姐、名翠寶、現因不願跟隨主人等語、旋傳該主人黃陳氏到案、訊據聲稱、該女實係出價買來、改名首莉、承充婢女、今忽逃逸、既經不願隨回、可請傳知該女家屬領回、應請貴廳長就近查傳該女之家屬、迅即來厦認領等因、故徐廳長昨派偵探馬良才赴小東門一帶、探詢伊姐盧翠寶下落、令其前往厦門警察廳認領云、

◎婦人吞烟圖盡

海寗路洪安里寗波人鍾姓婦人、昨晚九時許、因與其姑口角、吞服烟圖盡、即經家人察覺、送同仁醫院醫治、

◎汽車撞傷行人

南貨店夥友鎮江人葉金奎、昨晚九時許、行經南京路、被汽車撞倒、跌傷頭部、經老閘捕房七十號印捕到來、抄錄汽車號碼、另雇車送受傷人投仁濟醫院醫治、

◎函請警署派警催繳市政捐

滬北工巡捐局昨致五區警署函云、逕啓者、據敝局征收員報告、貴轄江灣路二十八九號鄧姓住宅、欠繳本局去年冬季・本年春季捐欵、迭次催收、藉口推塞、查該住戶上年照繳捐欵、從未抗拒、此次應繳總捐、係屬市政收入、抵充道路工程各項要需、未便藉詞抗拒、致啓效尤、相應函達、請煩貴署派警傳諭、令其到案繳楚、毋稍延玩云云、

◎糾衆行兇攫會洋之拘究

常州人夏纖龍、在紗廠做工、前晚邀集同鄉多人、在閘北大統路某茶館內標會、有顧瘌頭者、與夏向有嫌隙、突糾二十餘人、至夏會塲上尋釁行兇、乘機攫取會洋數十元圖逸、由四區偵警到來、當塲將夏張顧及陳星斗陳金和陳永勝梅紀大孔貴森丁金生袁福永張勝根沈福生葉金昌劉銓生高振綱周照林奚阿成陳厚生等、一併拘區、收押候解、

◎兩個路斃男屍

法租界太古碼頭、於前日上午、有年約四十餘歲、身穿破席法布短衫褲、禿頭赤腳無鞋之某甲倒斃、又新開河地方、於昨晨亦倒斃年約五十左右、身穿藍布短衫褲、禿頭赤腳之某乙、先後爲捕査見、報告捕房、飭探將兩尸車送同仁輔元堂驗尸所、經捕頭察得兩尸形似工人、委係病斃、因無家屬、由堂棺殮、厝柩義塚、候家屬認領、

◎驗收天后宮修理工程

滬北天后宮、自去年秋間、經上海縣知事函請地方欵產經理處收管後、當即雇匠督工、將宮內大殿後殿及戲台看樓班房等處分別修理、業已竣工、共計修理費一萬三千餘元、除由各機關各團體及地方各紳耆分投募到捐欵七千餘元外、尙少五千餘元、暫由欵產處設法墊付、其後殿內現已設立縣立第三高等小學校、今春招生開辦、茲因全部工程告竣、由欵產處訂於本月十日（即昨日）函請各官廳各紳耆等到塲驗收工程、昨日下午二時、許交涉員・沈知事・熊警佐・勸學所長李頌唐・總商會副會長方椒伯・商董王一亭・潮州會館董事黃少岩・飛虹學校長姚文達等二十餘人、均到塲、由欵產處總董秦硯畦接待、導往各處參觀一週、各進茶點而散、

◎兩旅館售烟

老閘捕房鄧副捕頭、前日率同包探姚錫卿陸根生在湖北路三百二十一號門牌新寗旅館、九江路九十號門牌中國旅館兩處、査出鴉片烟具、以該兩旅館主浦麟書駱琛權、設備烟具、顯係供給寓客吃烟、違犯禁令、現已稟請公共公廨出票飭傳浦駱兩人到案訊罰矣、

◎毆人交保候訊

安徽人汪炳炎、昨在雲南路四百六十二號屋內、與周李棠口角起衅、周被毆傷、經人報告、捕房派探王德標往勘屬實、將周送院醫治、汪帶回收押、旋經捕頭詰問一過、准其存洋十元保出、聽候公堂傳訊、

◎滬北工巡捐局批示

滬北工巡捐局昨發批示三則如下、（一）批張榮發等呈請拆除垃圾、添設桶具由、呈悉、應准予該具呈人自行建設水泥垃圾桶、以資經久、仰即遵照本局衛生處指定地點、妥爲辦理、並由本局飭令該段管理員隨時察理、毋稍積穢、此批、（二）批振興里居戶張鶴年呈房主加租、請止給翻造執照由、呈悉、查該處業主、並未來局請領執照、據呈前情仰候該業主來局領照時酌量辦理可也、（三）批張華記呈請承運垃圾由、呈悉、此事已准原辦人繼續承辦矣、仰即知照、

公布欄

◎上海地方檢察廳

▲批示　李榮餘等批狀悉候核辦此批▲陳張氏批狀悉仰仍遵照前批辦理此批▲方玉文批狀候核辦此批▲張慶沂案業經起訴所請不准此批▲[illegible]此批▲周有慶批狀悉候核辦此批▲[illegible]▲張家俊批狀悉姑念[illegible]此批▲李梧岡批狀悉仰候[illegible]▲王方氏批狀悉仰候[illegible]此批▲李兆鳳批狀悉仰候[illegible]▲吳子蔭批狀悉[illegible]此批▲袁[illegible]批狀悉[illegible]　以上六月九日

維壽膏斷根

駐滬 漢口華興紅磚瓦公司廣告

立刻止痛 一服斷根

本所化痔神丸及痔漏斷根散專治男女內外痔漏無論新舊年久均可一服斷根永不復發 上海 同仁醫藥所 電話北一八三號

謹謝 靈驗安速 精細王道 之戒烟

負責專門 根治花柳病 梅毒 白濁 痔瘡

仕商醫院 徐州孫鳳江啓

駐滬吉林 世一堂廣告

林自由專醫腎虧

善治 腎虧遺精陽痿早洩男女艱嗣 外埠患病者亦可通信求治 照章醫例 診室 上海三馬路會樂里 電話中央六二二五

請用國貨 挽回利權

同興佳記聲明

杭州聯橋大街 方福泰 蘇老 分設西湖大世界斜對面 方仁大龍井茶莊

小腸疝氣丸 天下獨一良方

吳觀岱 書畫 施老人 篆隸山水 上海總經理處 大東門內彩衣街松竹齋查信甫君

家家必備 我們中國良藥 紅丹 那種煤大烟毒傳染各症 中暑受氣就沒有了 上海白克路美達藥行發行

上海 寶塲 香港錬雲藥房

商務

金融

外幣現市

昨日下午四點鐘前市價列下

英金票每元 又 花旗票每元 又 嗬囒票每元 又 盧比票每百元 又 盧比票五元十元 又 盧比票每千元 又 盧比票每萬元 又 馬克每元 又 香港票每元 又 法郎票每元 又 新加坡票每元 又 老頭票每元 又 菲列濱每批沙 又 坎拿大每元 又 印度每羅比 又 英金四開每個 又 美金四開每個

金市

昨係星期日、大條近期長二五、遠期長一二五、先令無市、標金祗有兩餘之漲跌、今將市價列下

大條銀近期 三十一辨士七五
又遠期 三十一辨士三七五
七月標金開盤 三百廿七兩五錢

銀洋市

昨日銀幣市價平穩、收盤比較、上日相同、銀拆大一錢一分、江南小洋小去二毫半、廣東小洋小去五百文、衣牌大小角坯貼水皆無升降、茲將早午市價列下、

蘇杭金錢市

六月十日

一週間市況

滙率標金銀拆洋厘錢幣漲落表

一週間之國內滙兌比較表

上週證券漲落比較表

上海紗布交易所登賬價格報告表

順手十六支棉紗(人鐘標準)

上海華商棉業交易所市價比較表

滬南米市漲落比較表

滬北米市漲落比較表

大連油荳餅市價高低比較表

大小包棉紗市價高低比較表

上週絲價表

上等黃絲 上等新白絲 上等小格八兩陳灰經 金麒麟頭號售價七百九十兩 滿盆頭二號售價五百兩 從枚等牌頭一號售價自八百四十兩至八百二十兩(六七月份) 信州頭號售價自金二千零六十元(七八月份)

上週絲滙表

右表係四個月期絲滙英滙以規元每兩計算美滙及法滙均百兩計之

食品

滬南米市

昨日南市河下到船稍旺、計有常帮觀陸和尚、張觀生計到米小幾千石、角金帮楊陸、周康、常帮生生張、又坍坍帮順、陸帮陸和、康和等、今將各貨仍無大盤市價如下

閘北米市

昨日北市河下到船十餘號、計有常帮丁天福、丁如生、丁根、周梅榮、毛仁仁、張生、鄧三男、錫帮丁根、毛三男等、市面去路少、價升漲、觀念良好、上日漲五分、坍帮毛仁仁坍等、本街去路稍見活動、大河坍帮漢等、來源雖仍旺、故市面……

米麥雜糧市

昨星期日、公會上雜糧交易尚旺、計開內地車坊油廠等、買去寧州黃荳一千三百包、湖州黃荳五百包、……今將各貨市價列下、

年久小腸疝氣痊愈斷根

痧氣聖約

小腸疝氣丸 法藥房 製藥 德

壹千五百元

鏡面散 特種批發 修改

一千五百

見煙自厭 惟我獨家

戒烟之獨步 注意近有無恥之徒 回春醫藥局 樓品芳

臺登電氣風扇 最經久 最着名 最清潔 最省電 價最廉 最耐用 小大俱全 一應擺掛

中國總經理 各大電器公司均有出售 美商恰昌洋行

上海中華懋業銀行廣告 資本美金一千萬元 總行北京 分行上海 哈爾濱 天津 漢口 業務 儲蓄部 外國貨幣 利息優厚 總理 協理 洋經理 華經理 保管箱 取費極廉 地點 南京路十一號 電話 中央五千八百四十三號 電報掛號

崑山市況

米市數日來因農人田忙、鄉貨到市亦乏、客帮尚暢、價漲二角、荳子、大麥、小麥、元麥、到貨亦稀、處不平、今將各價錄後、(九日快信)

現貨麪粉市

昨日麪粉交易所因星期休息無市、各廠雖有運到、然來源無多、客帮因身價銷路呆滯、故市面較前已出、故斷不過去、茲將各廠盤列下、

蘇州米麥豆市

六月十日

蘇州麪粉市

常州豆市

今日到車荳三千餘包、船貨數百石、消路仍滯、價開二千餘石、行情較去年分、形勢殊為疲軟、後市須觀到消為移關鍵云、茲將各價列下、(十日快信)

嘉興市況

絲市 來貨尚旺、惟身分上項看好、仍然不佳、行家因市情看軟、亦都價格較昨日相仿、

雜糧市 米市已屆新米登場、變色、故各來貨均漸消疲、亦不敢大宗到貨、雖已看好、此間賣買……

棉紗市

昨係星期日、大阪三品紗及美棉休報、本埠無市、各洋行及各紗廠均無開盤、中十六支如意人鐘紗等各帮買去……

棉絲

油豆餅市

昨日南市各號到貨、茂源、沙船一艘、由青口來申、上午采菽堂有二萬……

硤石米市

到源有北帮冬春四號、東帮白粳

本機布市

疋頭

煤油市

煤市

燃料

雜物

桐油市

邇來洋莊桐油日有購買、於一星期間步增、故一兩四五錢之多、後尚須看高、洪江、辰陽、消路滯淡、以是白秀油、中頭稍定、尾秀價亦跌、各牌油價如下、

五金市

昨日五金市況、除洋釘照常外、鐵皮、馬口鐵等亦因大銷不易、……

本埠新聞三

◉新到各色疋頭綢緞

漢口路福建路口萬昌綢緞莊、新到各色疋頭綢緞、如拷雲紗一元．至二元二角、直羅九角．至一元三角、華絲葛七角．至一元七角、米通銀羅六角、緞面綢一元三角、鐵機紗一元二角．至一元七角、條子紗一元．至二元七角、熟雲紗一元一角、華絲紗九角．至一元四角、熟羅紡綢每兩一元一角云、

◉先施職員歡送劉錫基之宴會

先施公司正司理劉錫基君、因事辭職、該公司之各部監察．及部長．書記等職員數十人、因與劉君同事多年、挽留不獲、頗引爲憾、昨日特假東亞酒樓、開歡送大會、并公贈一大銀碗一座、上鐫有盛德心藏四字、并合攝一影、以誌紀念、開會時、互有演說、杯酒言歡、頗形熱鬧、聞劉君在該公司服務、已有二十年之久、平日對待公司中職員學徒工役、均和藹可親云、

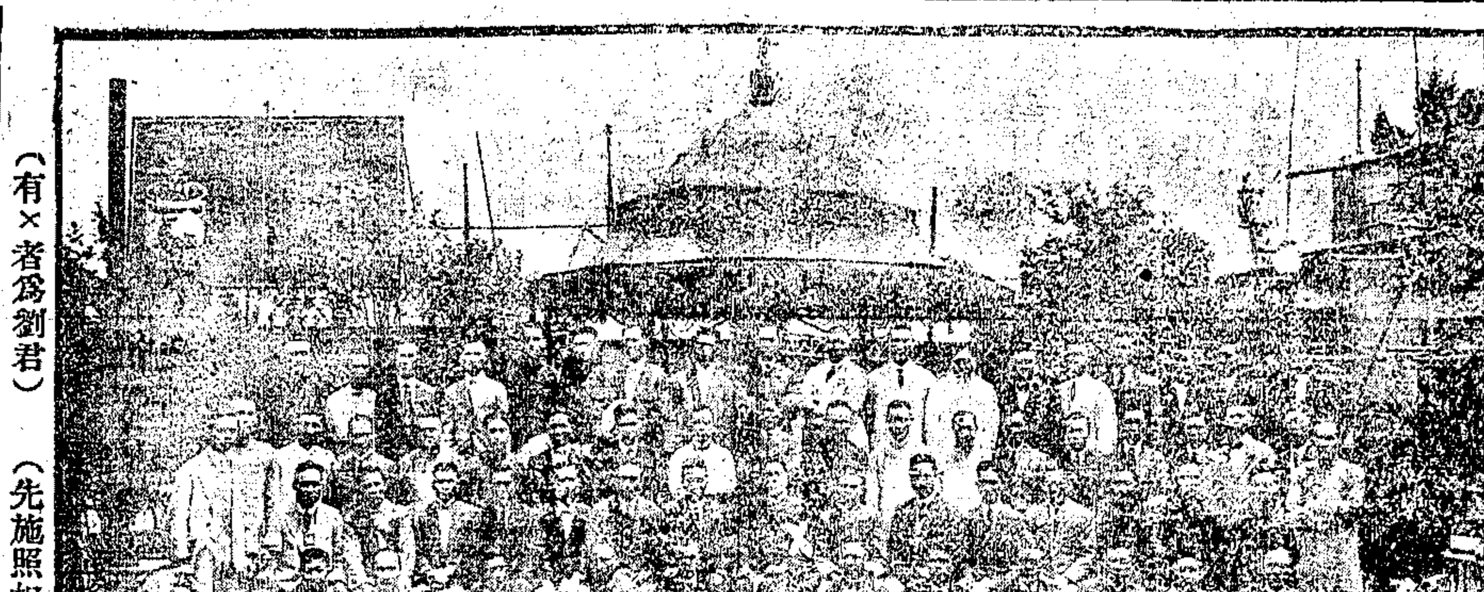

▲先施職員歡送劉錫基君宴會之攝影 (有×者爲劉君) (先施照相部攝)

又先施公司女飾部、新由英京先施公司運到金銀排鑽、及金銀髮夾多種、花式新穎、質料精美、此次金銀排鑽、係滬上第二次運到、爲禮服及跳舞衣服之新製飾品、前次亦由英先施運來、顧客因花式新奇、故不久即已售罄、該公司又到有德國新到之髮夾．針．軋等一批、花樣約有數十種之多、定價亦廉、現已分別陳列云、

◉遠東飯店昨已開幕

南西藏路北海路轉角遠東飯店、昨已正式開幕、來賓甚衆、由總董徐玉笙．協董馮欽珊．監察人顧金華．姚德甫．總理洪賢鈞．總務黃本仙君等招待、導觀各部云、

新開幕之遠東飯店

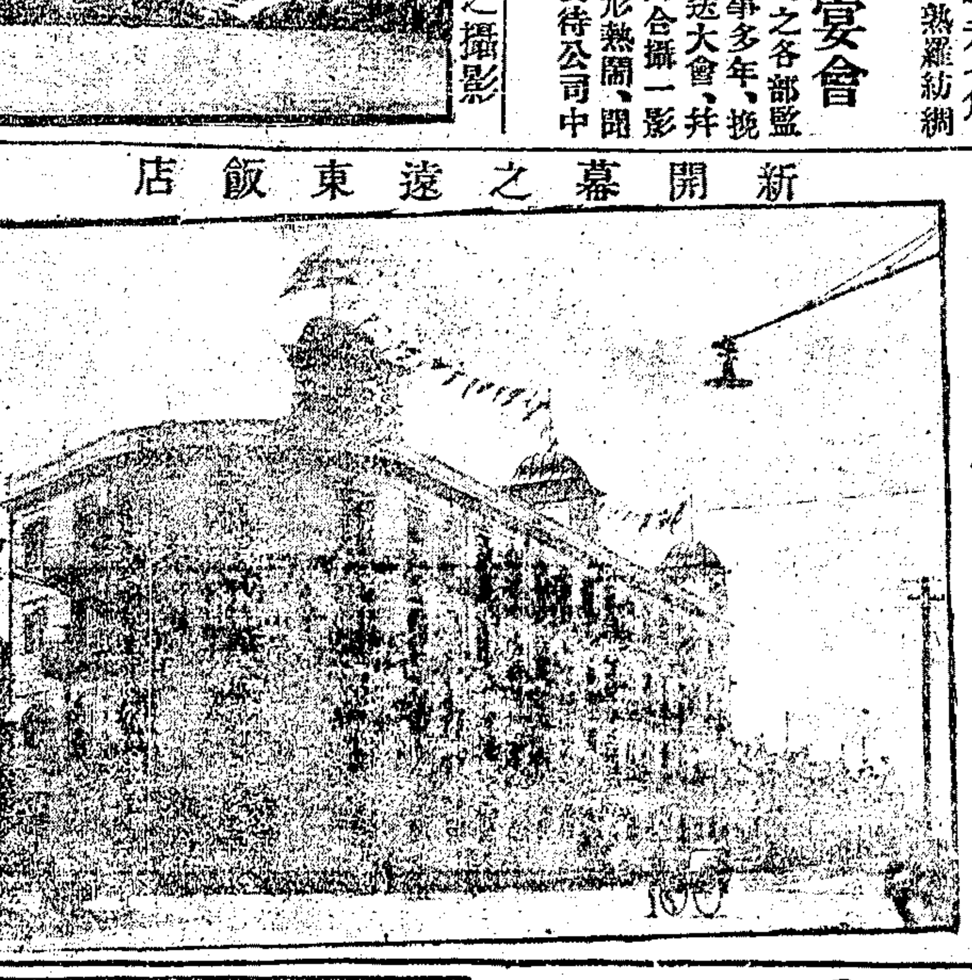

◉汽車摺椅之陳列

南京路同昌車行、陳列美國製造冲皮及帆布鋼骨汽車靠背摺椅、式樣玲巧、靠背坐墊柔軟、鋼骨堅韌、往往五座位增至七座位、仍可寬舒、大小二種、重量亦輕、摺攏復祇十寸餘、甚便手携、此椅非惟適合於汽車汽船等、且可用於家居旅行、大號冲皮祇八元、大號帆布七元八角五分、小號冲皮五元八角五分．至四元半左右云、

◉雪茄香皂等之新貨

南京路中德商店、近到有德國上等雪茄烟多種、如最著名之福梅羅司淡味雪茄烟、五號念枝裝、原價每盒六角半、現售六角、六號念枝裝、原價每盒六角、現售五角半、「黑人牌五十枝裝、每盒售洋一元六角、尚有各式雜牌之雪茄烟、約有數十種、每盒自二元半至九元不等、此外尚有連刷之香肥皂一批、頗爲特別、不論居家及公共場所、購置洗手處、可謂一物二用之品、每塊售洋五角、近尚到有夾銀墨水缸、精雅異常、每架售洋八元、去年所到之各種輕便皮夾、不久即已售完、茲悉昨日又有大批各式運到、較往昔之式樣更多、每只自一元二角半至十餘元不等云、

◉新華草織公司將遷發行所

寧波路六十五號新華草織公司、其創設情形、曾迭誌本報、茲悉該公司總發行所、以原址房屋、不敷應用、故另覓清和坊二弄五十六號、業已佈置一切、不日即將遷往、定期正式開幕云、

上海三馬路新開中 大豐綢緞局
▲一週紀念大減價
▲電話中六九二七

環球租車最廉
二十分鐘一元 每句鐘三元 半淞園接送四元 滬江大學單蹓二元半
租車部設在愛多亞路四川路轉角
電話中央 二二 二二 三四 九零

上海模範工廠新出品
橡皮鞋底
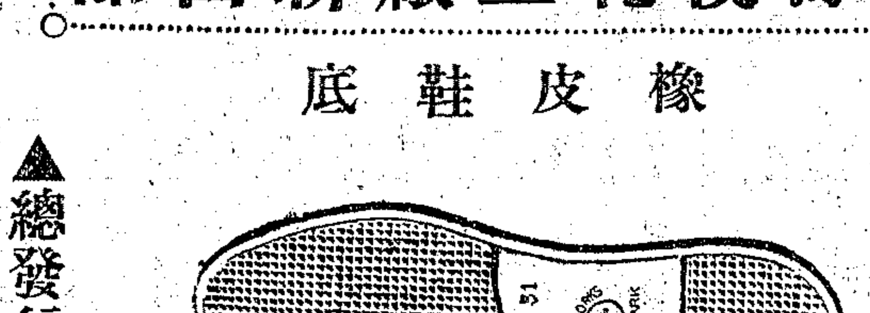
▲純粹國貨…雙十商標
本廠所造橡皮黃包車胎。橡皮鞋底。及其他各種用品。如車輪。瓶塞。家庭玩具等。式樣精美。質料堅固。國貨中之上品也。定價低廉。批發格外克己。愛國諸君。幸所注意。
▲總發行所…上海南京路平街口

愛普盧影戲院 開設北四川路五十二號 即海寧路北首
APOLLO THEATER
情書
本片共六大本記紐約一時豔美女濫施愛情好作情書因情書而失業因假情書而嫁眞夫與情人勃谿情節曲折情景逼眞不可不看
價目 ◉今晚九點一刻開演 樓下一元 樓上二元 包廂三元
◉禮拜二專映影戲 樓上七角 樓上一元二角
特請俄國演劇團加演 (著名歌劇) 美之希麗倫 (一本)
此外尚有極饒興趣之戲劇，跳舞，音樂，等不備載

卡爾登影戲院 滬上首屈一指之影戲院 在靜安寺路派克路口
陽曆六月十號至十二號每晚九時一刻開映
今日下午三時起加演日戲
美國著名舞臺劇編成之影片 電影名伶賈克墨海爾之傑作
希望
此片演男女交際之危險。惡少居心之不良。多情女心志之不定。借債浪費之遺害。家教不嚴之惡果。守財奴對人之刻薄。淋漓盡致。處處入微。此片爲美國米曲羅影片公司所攝。全片劇情皆根據舞台劇。又加以種種像眞之背景。如意大利地震。全村被毀一幕。令人見之心懼。其餘動目處尚多。不及盡佈。
夜戲價目 月樓二元 包廂一元五角 優廳一元 特廳六角 日戲例售樓上一元 樓下成人六角 兒童三角
加映◉滑稽笑片

恩派亞大戲院
法租界八仙橋霞飛路口
陽曆六月十一號即陰曆四月念七日起
最新中國影戲社會片
荒山得金
計長七千餘尺分作七大本
加映純粹之中國滑稽片
三大本
呆大祝壽
(荒山得金)劇情之紀略
此片係在戶外攝取湖光山色勝跡名園搜羅幾盡情節則悲歡離合如宋金郎與盜匪搏戰一段純屬眞工夫絕無假飾風景有太湖．留園．並有蘇州之官舫船等皆屬現今中國影片中別開生面者茲將劇情紀略於下
少年宋金郎遇盜殿家流爲乞丐後在船中爲棠與船主女結爲夫婦不知船主生性勢利見金郎病觉棄之於荒山後金郎在荒山上尋得一古廟即盜匪之巢穴並發見一寶箱箱中盡藏彼先祖之遺物蓋即前年被劫之物也未幾盜至金郎率衆擊退後金郎因懷念愛妻携僕至蘇訪之果遇前妻於是良緣重逢永享幸福情節曲折不勝縷述愛觀中國影片者不可不觀此片
◉時間 陽歷六月十一號即四月念七日起連映一星期每日共映二次第一次七點半起第二次九點一刻起星期六星期日下午三時起加演日戲
◉價目 包廂一元 月樓六角 頭等廳四角 二等廳二角

上海大戲院
上海唯一之影戲院 北四川路虬江路口
(禮拜一起連演七日七夜推演愛情警世佳片)
九大本
風流債
Rex Ingram's
„Trifling Women"

此片爲孔雀公司運滬最佳之名片係恩格蘭氏所導演乃世界大戰中之一重風流公案也哀感頑豔悽惻悲歌是極旖旎之愛情劇亦爲極悲慘之哀情劇既如空天鶴唳不忍卒聽又如五更寒蟄令人迷夢驚心動魄使觀者發生特別之感想洵創世好戲也
日戲五點半鐘起夜戲九點一刻
價目 日戲 包廂一元 樓廳五角 元四角 正廳三角 夜戲 包廂一元 樓廳一元 二角 六角 正廳四角 二角

新愛倫影戲院 在美租界海寧路 中市愛倫舊址
今天夜戲 連台十二大本 ◀第一次演▶
上海浦東實事愛情大影片 張欣生 第八集 二大本
長片 遺產毒女 第四集 二大本
神奇女緣 滑稽片 四大本
◉笑預告 英雄報仇 第一二集五大本

法國大影戲院 在法租界三洋涇橋 南首舊歌舞臺原址
▲今天夜戲祇演一次 FF殷明珠女士作 海誓 六大本
偵探冒險長片 紫金盜 第十一十二集 四大本
神勇武術長片 弱女復仇 第九第十集 四大本
最新滑稽趣劇 四大本
今天日戲開演特別 FF殷明珠女士作 海誓 六大本
最新趣劇 四大本

中國大戲院 上海唯一之中國影戲院 四馬路卡橋子梧州路口東首
▲今天日夜開映 日戲三時起五時止
警世中國影片 黑籍冤魂 四大本
五彩影片 莊子劈棺 三大本
國王選妃 二大本
▲夜戲加映 偵探長片 紫金盜 三集 四集 四大本
價目 日戲一角 二角 夜戲二角 三角
(注意)優待券照加 交換券暫停

京都 王岩德 女子文武 王鳳雲 戲法 王起魁
幼童奇燈變彩戲 法國中西廣東跳馬 兼演戲法 同大路 五路 大世界 洋間 內
遷移聲明
張月蘭 張素蘭 張蕙蘭
怡社大世界過新北橋西一號話中央一二六九七〇號紅西廣北對世界昌福里

吳品如 中西戲法
賞堂相出十八諸汕路號話四九 附演邀通元至角四頭電中二四

全之那是中公仕欲 中央汽車公司 球章脫香央司商購 歡列汽港經各從 迎斯車路車理界速 李驥啓

王美玉 王愛玉 王寶玉
上海最著名眞實唯女 一藝才最 子灘蘇
敝班了蘇灘女子名滿申江 早已唯一稱眞才 請試蘇灘新曲 五彩電燈布景 價元八角 十三 大世界 南首 新橋街升和里西
聲舞臺 分號 告白
英清和坊沿馬路第一家
首先發明大八仙橋念公館 大世界行 蘇灘 狸貓換太子 價電話 成都路 西新橋 中九四八
蔣婉貞 全體女子 特別蘇灘
敝處各色皆可 器具不出 府 與相同八十 租元 電話九四八 四號 頭等 元 臨路 改良蘇灘 特別
鄭少賽 女子配角 化裝蘇灘 男女十二角 坐二元 唱八

申江大戲院 在六馬路雲南路角
今日(星期一)(夜戲)准演
中國自製警世佳片 上海實事寫眞
紅粉骷髏 十大本
祇演今晚一夜 明日換片
◉預告 (廿八夜)准演
滑稽愛情短片 洞(房)(花)燭 四本
羅克剃頭匠 一本
羅克賭徒 一本
泡洛四怕妻 一本
卡司東教員 一本
哈克門雌老虎 二本
時刻 第一次七點半鐘 第二次九點三刻
價目 頭等正廳三角 優等正廳五角 樓廳七角 包廂一元

F F 傑 作
上海中國影片之鼻祖殷明珠但二春之傑作
禮拜一二三日夜開演 日戲計演十大本 夜戲計演十八大本
FF殷明珠但二春 神童 海誓 連台六大本
▲最新滑稽 四大本
紫金盜 第十一十二集 四大本
弱女復仇 第十九集 四大本
夜戲加演兩部長片
海誓一片爲上海中國自製片中之鼻祖殷女士又爲社會花之首此劇精采不言可知本院祇演此三日決不續演倘祈各界早臨爲禱
明珠女士原姓殷 表演劇中福珠名 探病舅家住海濱 散步郊外聞歌聲 羅裙纏繞在籬籐 巧遇畫師周選青 初次求婚未承認 遇盜救獲感情深 恐郎見疑海爲盟 後竟蹈海擬自盡 見報奔救幸周君 破鏡重圓好事成 還有長片八大本 如此好戲務早臨
價目 (日戲)正廳小洋一角 登樓小洋二角 (夜戲)正廳小洋二角 登樓小洋四角
法租界三洋涇橋南首 法國大影戲院啓

虹口武昌路乍浦路轉角 滬江華商影戲院
今晚演兩次 七時一刻 九時一刻起
(武術冒險偵探長片) 勇暗探 第十一十二集六大本
拉來西門滑稽 二大本
禮拜四晚開映 羅克祖母之兒 五大本
本院電話北七五九

西門外方浜橋 共和影戲院
◉星期日 第七八九十集 魔窟 (八本)
◉星期一 星期四 趣劇 一本
魔窟 第十九集 (四本)
▲注意 星期四接演第十一二集魔窟 逐日下午三時起加演日戲 二時半開
價目 特別包廂每位半元 普通包廂三角六十 月樓每位二角四十 正廳每位一角二十 幼童減半收費 星期日皆換片

新開北橋堍 閘北影戲院 即寶古路口
禮拜一即廿七日開映 著名武術偵探長片 奇案戒 第九十集(四大本)
新聞雜誌 一本
滑稽趣劇 二本
女子新劇 全(日戲)殷合演(夜戲) 情天 慘史 換妻緣
價目 正廳 一角 樓座 二角
(時刻) 新戲 一點三點半至五點 七點九點半至十一點 影戲 三點五點半至七點 九點十一點半至

劇場一覽

▲說明

本埠劇場大旨可分爲舊戲。影戲。新戲。等三種。舊戲中更分爲京戲。紹興戲。廣東戲。揚州戲。等四種。影戲則均以西方戲爲主體。雖有中國戲間映。然亦不多見。新戲則分男女二種。正式男子新戲。有笑舞臺大世界二處。其餘均不完美。惟笑舞臺近亦停演女子新戲則大世界新世界小世界天韻樓先施樂園等均有。除此之外。尚有各種均不能入大寺且所演之戲。亦不堪入目也。茲將各劇場之地址電話。於下。俾閱者一目了然。

◉京戲

新舞臺	南市九畝地	中三四九一
大舞臺	漢口路一七八號	中五九五
亦舞臺	湖北路漢口路轉角	中四六六一
第一臺	福州路四三一號	中一七四八
共舞臺	鄭家木橋街念九號	中三五一七
天蟾舞臺	九江路一七九號	中三七〇二
春華舞臺	開封路口	北二九五六
新世界	靜安寺路西藏路口	中四五四九
大世界	西新橋	中四〇七六
小世界	城內邑廟後福佑路	中四四六九
天韻樓	南京路英華街	中二七二七
先施樂園	南京路	中四七三三

◉紹興戲

越舞臺 海寧路天保里隔壁

◉揚州戲

◉影戲

夏令配克戲院	靜安寺路	西一四七
新愛倫影戲院	海寧路	
共和影戲院	西門方浜橋	
滬江影戲院	武昌路	
卡德影戲院	卡德路	
虹口大影戲院	乍浦路一二〇號	
萬國影戲院	虹口東西華德路莊源大弄	北七五九
上海大戲院	北四川路虬江路	北一三八一
愛普盧影戲院	北四川路	西三六四一
卡爾登影戲院	靜安寺路	中七五七一
申江大影戲院	六馬路	北三二二一
新愛倫影戲院	海寧路西新橋路北公益里口	

◉新戲

笑舞臺	廣西路(停演)	中三五一五

◉廣東戲

廣舞臺	虬江路	
恩派亞影戲院	八仙橋霞飛路口	
中國大戲院	三洋涇橋南	
新閘大戲院	新閘橋堍大通路	
中國影戲院	四卡子橋東梧州路口	

滋陰補腎寶 神活血天吉堂藥號獨家特發明
蛤蚧酒
本堂選辦正梧州全活蛤蚧加配上等滋陰補腎藥品泡製浸成此酒補血氣而不滯培心腎而不燥所謂滋補乘壺寶蓋美故飲之即能交心腎健脾胃和氣血添精神化痰喘補腰膝潤肺益肝填精滋水不啻有回天之力凡男婦老少常飲此酒大可延年益壽堂特却病已哉每瓶一元每打十元中瓶半元每打五元本堂採辦頭等道地藥材精製飲片虔修丸散藥酒藥油靈效心胃氣痛散每瓶半元眞正對口菌每分十元仙品馬寶治痢如神每分二元
虹口北四川路老靶子路南首天吉堂謹啓 丙E 105

立愈遺精金剛百鍊丸
精關不固心腎兩虧身體虛弱人之遺精爲百病之源本藥房研究多年精心配合足能止遺固精以補不足強精健體固腎滋陰凡患遺精滑精夢遺者服之速效
上海三馬路大新舞台對面 香港鍊雲藥房

◎「海誓」今日映於法國影戲院 ▲同映者有「紫金盜」「弱女復仇」

「海誓」影片、前晚映於新愛倫、頗受顧客歡迎、連映四夜、坐客皆滿、咸以般女士之表情、實足滿意也、禮拜一二三、開映於法國影院、日中計映十大本、夜戲加映兩部長片「紫金盜」第七十二集、「弱女復仇」第九十集、計映十八大本之多、誠為不常之佳舉、想又可擁擠三日云、

◎「張欣生」影片在新愛倫映三夜

「張欣生」影片為明星公司出版、對於其家中情形、無不調查明晰、外間鮮有知者、此事情節為逆倫案、然其結果、朱湖生初則造意、後則告發、不能逃一死、朱健臣貪財售藥、同樣絞斃、張欣生全無人道、亦仍斃命、以人究無好結果、此片謂為社會教育、亦無不可、今禮拜一二三、開映於新愛倫、想往觀者定不致少云、

◎名伶墨海爾之新電影 ▲片名「希望」

現在卡爾登影戲院映演之「希望」一片、為名伶賈克墨海爾Jack Mulhall所演、(賈克之歷史、已略誌本月七日之本報)全劇情節、係根據名著作家薛西爾Cecil Raleigh所編之舞臺劇本、由美國米曲羅Metro影片公司編成影戲、益以種種像真背景、計長六千餘尺、分作六大本、原名"The Hope" 其意與譯名同、茲將其劇情節述之於下、

倫敦巨商梅克爾、年已耄耋、為人甚險、專以重利放債為務、人皆稱之曰·喋奪來·意即刻薄之謂也、膝下僅有一女、芳名曰麗芙、花容月貌、已屆破瓜之年、尚待字閨中、梅克爾以其閎守家園、亦非佳事、且愛女若掌上珠、乃委託孟特惠夫人為之教練、並謂如將來麗芙能在社會上獲得宏興、皆屬夫人之功、且須取消夫人欠渠之債、以作酬勞、未幾、麗芙芳名果鵲起、會有陸軍官佐哈蘭之盛宴、麗芙亦在被邀之列、哈蘭為一落拓慷慨之少年、性好揮霍、視金錢如沙土、故雖為官佐、至所入不足供其所出、以是家產罄食、逐年見削、哈蘭之情人曰裴蘭德、係一姣好之女子也、惜家道亦清貧、哈蘭下屬軍官有名海克道者、亦甚傾心裴蘭德、惟海克道為人極陰險、因聞麗芙富有、故竭力與之周旋、麗芙不知其詐、頗加青睞、海克道即向之求婚、麗芙亦允之、未幾、哈蘭與海克道因接上司命令、欲駐防印度前線、故即與麗芙裴蘭德等言別、(待續)

◎「荒山得金」有運往南洋希望

商務印書館自製「清虛夢」·「孝婦羹」等影片、自運往南洋以來、該處華僑極為歡迎、刻聞南洋中南貿易公司、特囑該館將歷年自製風景戲劇各片、共六十餘捲、大批運往南洋開映、又聞「荒山得金」影片、除本埠某西人購去全組、專在上海開映外、天津·北京·等處、亦來函向該館定租、並聞南洋某公司亦擬購買此片、中國影片之運出外洋者、當以該館影片為嚆矢云、

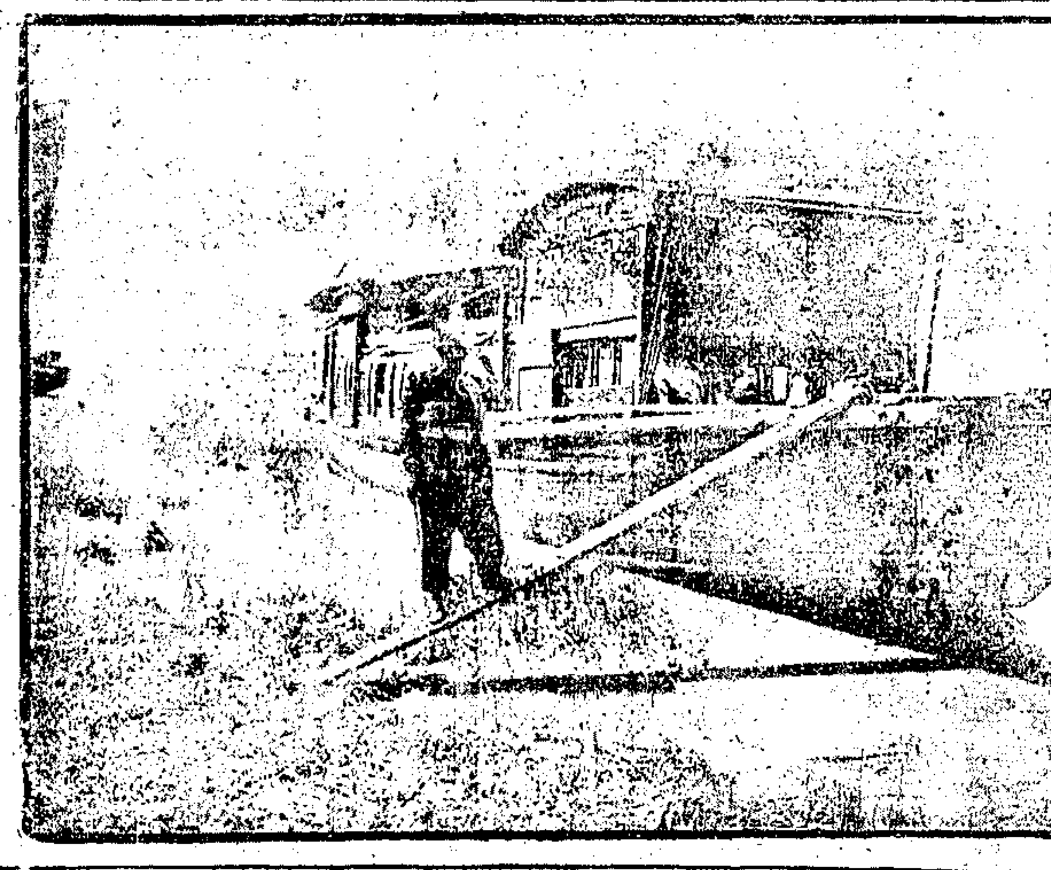

▲「荒山得金」影片中之一幕

(宋金郎上岸砍樵為劉婚所棄之情景)

▲「荒山得金」影片中之又一幕

(宋金郎救宜春與盜匪擊戰之情景)

◎觀映「難兄難弟」影片後之評論

前夜上海大戲院開映「難兄難弟」一片、予去稍晚、第一次已映至第四本、因於休息後觀第二次、前夜天微雨、且為第三日、然觀者尚衆、可知此片之魔力矣、此片之華文說明、清晰之至、遠過於國中各片、而語句亦活潑可讀、蓋非孔調古腔、亦不用直譯法、乃以中國普通語(近國語)表之、並有新式符號、因之閱者快感乃愈加、同座有彭匡俠君、係滬甯路車務職員、為古井重波記導演者姚君之友、近曾編製一劇本、擬於暑假時、在南潯學生會排演、以籌義務學校經費、如結果可觀、幷擬製成影片、據彭君云、此片之中文註譯者、定為國中新文學界人物、蓋字裏行間、多詩意而耐人思索、然亦能通俗云云、

「何雪媛」於此劇中當為最重要之人物、演來悲怒喜樂、絲絲入扣、且天眞活潑、描寫小兒女心事、無不得其最妙之一點、以後將詳記之、

第一本中「菊兒」與「何雪媛」同閱家傳日記、每章記事、都有「諸兄弟勇敢絕倫」·"All the brothers were Vaeiant"一語、實為此片全篇之貫索、當二人互相談笑時、乃有儈夫(麥克)之變、斯時(麥克)以粗陋之語以進、活現一無賴之狀、然而能得村人之愛戴、亦異矣、雪媛受麥克之譏刺(被撥)後、一種懊惱不堪之情狀、大有我見猶憐之概、(仕勇)(待續)

◎任鴻雋演講「科學教育之價值」

上星期六本埠南方大學、近請前教育部專門司司長科學社社長任鴻雋君演講、首由江校長介紹、繼由任君演講科學教育之價值如下、

任君略謂科學位置問題、為近來一般學者辯論之焦點、然余以為反對科學者之論調、實偏於哲學與理論方面、在中國現代思想、直與科學完全反背、故一切多寬泛攏統·與不確實不分晰之弊、坐是社會遂無健全組織、而不能安穩進步、余謂在現代思想下、苟能注重科學、不但能多與吾人知識、且能實行思想革命、故深望諸君多多研究、有志趣之科學、將舊有習慣打破、庶可為一新時代之人物也、講畢散會、

◎美術專科女學之創辦

近有謝芸卿黃丹芷陶演仙王瑞竹女士等、在文監師路九百九十六號創辦美術專門女學一所、內附設幼稚園、美術科分刺繡圖畫音樂三科、延聘東西洋歸國高材生擔任功課、現已開始報名、其報名處暫設於愛而近路十一號延齡醫院云、

◎澄東之同樂會演講及球戰

塘山路澄東中學、於昨日下午、請胡樸安君演講「國學之門徑」、約一時始畢、前日該校同學會發起同樂大會、下午一時半、在雨操場舉行、三時半、該校體育部·與英華書館·浦東中學·二校、在操場比賽㯳球、結果、英華與澄東為二與○之比、澄東負、浦東與澄東、三與○之比、澄東勝、七時復在廣場映演商務「懲大捉賊」等新片云、

◎滬北公學實行捕捉蚊蠅 ▲已得一○四七六頭

北四川路滬北公學、為提倡衛生起見、日前特請青年會金門君演講「夏令衛生之必要」、由鮑九思君翻譯、並即組織捕捉蚊蠅會、分保生·衛生·攝生·養生·樂生·等五隊、分組捕捉、計昨日止、已捕得一○四七六頭云、

◎羣賢女校開歡迎新校長會

南市花衣街羣賢女學校、前任名譽校長奚靜徐、因病身故、特請常州女師畢業生現任國語專修校教員之張履箴女士為名譽校長、昨晚三時、該校特開歡迎會、來賓甚衆、歡迎詞及答詞畢、繼以雙簧唱歌跳舞種種餘興云

◎浦東小學檢查學生體格

南市中華武術會附設體育師範學校、本星期日繼續查體格、被檢者有浦東中學附屬小學二百餘人、體格俱在中等以上、間有少數患顆粒性結膜炎者、然僅占百分之二強云、

◎青夜義校商榷結束徵募事宜

閘北青夜義務學校、曾於日前舉行第二屆徵募會、並組織委員會、昨日該委員會為討論結束徵募事宜開會、先後列席者十餘人、議決發榮會於三十日(星期六)下午二時舉行、並定二十四日再行會議云、

◎繁昌學生將討論長沙慘劇

繁昌旅滬學生同鄉會、因日兵六一在長沙慘殺愛國運動學生及市民案、凡有血氣者、莫不義憤、該會特定本月十七日下午二時、借上海大學開全體大會、討論對付辦法、

◎日僑經營體育場 ▲棒球比賽甚烈

日僑在南新港新築之體育場、約佔地面二百五十畝、近又購得附近中國房屋、約費三百八十元、不到一月、即可完工、但設備尚須洋二千元、聞會長為田邊氏、名譽會長為船津總領事、

又、日僑在滬設有棒球俱樂部、每逢星期舉行比賽、昨日有三團體在跑馬廳與新公園隊比賽、尚有大阪每日新聞棒球隊於十四日來滬、十六日至十八日在跑馬廳與日僑比賽、二十至二十四日與本埠西人比賽云、

◎西人紛紛往青島大連避暑

本埠西人每年往青島大連避暑者甚多、聞今屆前往者、據船局消息、即七月份之船票、亦已買盡云、

◎記譚富英之定軍山 ▲譚王之衣缽有傳矣

譚富英為譚王之孫、小培之子、此次應亦舞臺之聘來滬、前晚為第一晚登臺、演其著名劇作之定軍山、至九時已上下滿座、臺座亦滿、歷演張德俊之四杰村、張國斌高秋嬰之坐樓刺媳、三麻子之古城會、馮子和之孟姜女、楊瑞亭之葭萌關、乃至諸茹香之女起解、茹香係前晚登臺、自出監起、閱因胡琴不合、故上板太爆、走板處亦不少、大約日後當不致此、至十一時半、始演定軍山、富英飾黃忠、劉振庭飾諸葛亮、富英扮相極佳、蒼老適合老時之態、此劇乃往年譚王得意之作、富英幼時習唱、譚王曾親為槃拍、隨唱隨整、故此劇雖唱做文武、為極難之戲、而富英演來絕佳、實因屢經譚王之親自指授也、

儀內來也之二字、若不知是黃忠、即知是一老人、足見其使用音韻已有功夫、末將年邁勇之念白、表神絕佳、帥爺說話一段之二六、高低近遠、妙腔頗多、又以鎮守在長沙等句、最為厚味、查一查之圓腔、光潤可聽、轉快板亦甚佳、毫不勉强、得令後之一段換板、更見精采、如不用戰鼓鑿鑿打、背地惱恨諸葛亮等句、運用極妙、快板則咬字之清楚、實為難得、既無一字不可頓時錄出、念白中之你吾一笑而別之神氣、絕不似童伶所作、在黃羅寶帳之一段二六、唱來清楚合聲、施刀計句時之身段、又屬非易、轉快板亦頗厚潤可取、後一段之快板、且唱且做、身段活而不率、口唱手動、程度極為齊整、迥非普通唱作處可比、斬淵前之說白、與夫斬淵時之刀法、均足令人欽佩、其餘之佳處尚多、此劇余叔岩演時、觀者咸嘆為譚王後祇余一人、而觀富英之定軍山、則小余尚在富英之下、京人謂譚王之衣缽、不傳子而傳之於孫者、詢非虛語也、

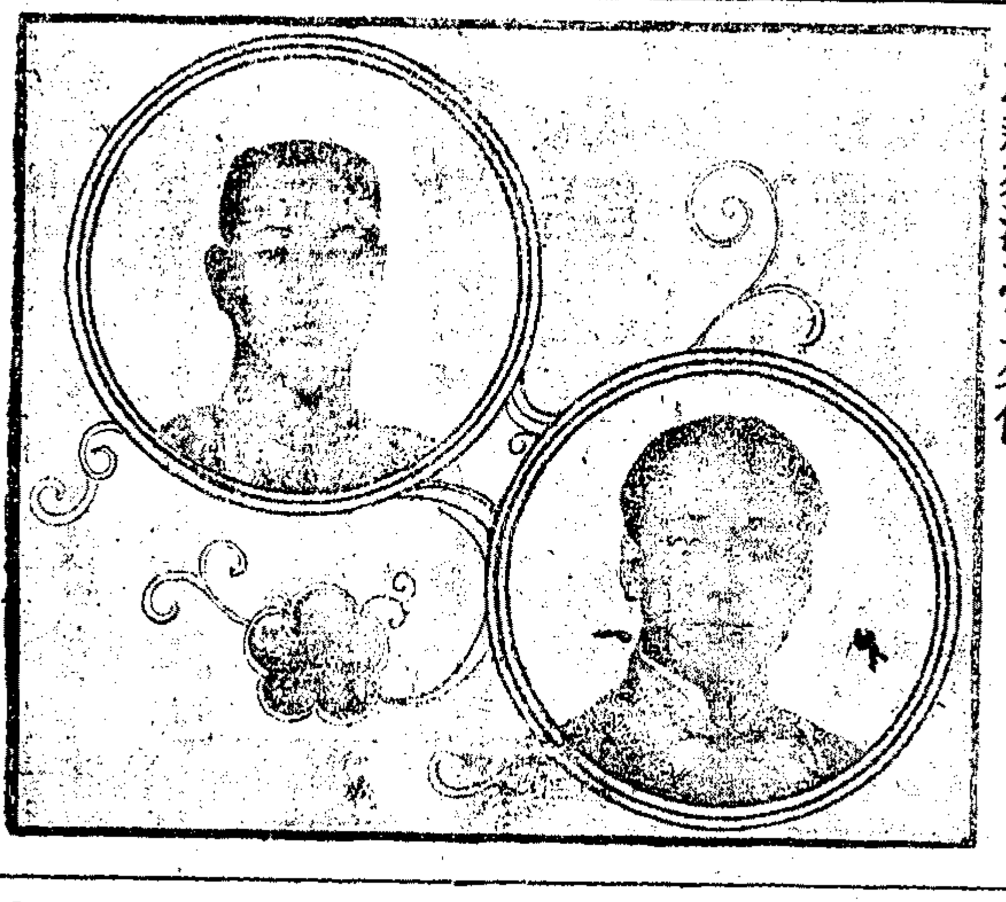

▲新來滬之二名伶

(左)譚富英(右)諸茹香 (心心照相館攝)

◎今日天氣悶熱

徐家匯天文台昨日下午四時三十分氣象預報云、低壓將抵中國北部、向東南進行、此間天氣悶熱、沿海一帶風勢弱而不定、有局部之無風區域、本埠溫度在下午三時前之二十四小時內、最高八四·四、最低六一·二、去年同日最高八八·二、最低六六·七、

君欲得價廉物美之雪茄烟麽

德國製 各式牌 上等雪茄烟 有數十種 自二元半至九元

德國製 福梅羅司 淡味雪茄烟 五號念枝裝 每盒洋六角 六號念枝裝 每盒五角半

德國製 黑人牌 清香雪茄烟 五十枝裝 每盒洋一元六角

南京路 中德商店 總發售

煤氣引擎

本行有各種大小引擎出租用費極省租費甚廉且訂有優異價目以廣招徠欲知詳細可函達西藏路五號大英自來火公司可也

毋忘!電爐

實係春夏二季天氣潮濕期間保持衣服等件使有良好情狀之具

工部局電氣處

樣子間南京路二十六號

電話中央二八三號

逢夏曆一十期休 寶善街

眼科王寄塵

祥麟里商品旅館內候診 209

德醫 傳壯民 內外產婦科眼耳鼻喉科 (診所)白克路北成都路壯民醫院 (分診所)南京路勞合路口新世界東 (門診時間)上午十時至十二時在診所 下午一時至四時在分診所 (出診)下午四至七 急症隨請隨到 (電話)西二六三三

張篋言 (內外科) (診所)河南路一八三號華美銀行二樓 (門診時間)上午十至十二 下午二至四 (出診)下午一至二時四至八 (電話)診所中四二七七號 住宅西二八五二號

汪企張 (療肺淨毒) 上午九點至十二點在民國路新橋街口 電話中央五二三 八 下午五點半至八點半在四馬路蠶錦里口華美大藥房 電話中一三〇五

麗華照相

本館設在英租界三馬路廣西路轉角已於三月十八日正式開幕對於攝影技術經驗富足新豔特色術欵拔多光線最佳定價亦極低廉約期迅捷並能電光夜照及出外拍照隨喚隨到電話中央七六八九現價開幕紀念照八折倘蒙賜顧無任歡迎

電話中央二八〇九號

上海九江 建華瓷業公司 大減價

▲南京路中市晝錦里口

▲專售江西各種改良國貨瓷器

▲陰曆四月初一日起大減價一個月

▲電話中六一三七

被騙

[illegible]

心心照相館

上海南京路望平街口

相子不如人 家光比人 貨品好 家好 各界歡攝團體紀念照 一個電話 馬上就到 贊心商標 千萬記牢

電話中央四七七六號

新式快鏡 專門技師 光線佈景 首屈一指

中華照像

南京路 巡捕房對面

南京路雲南路口

電話中央五三五二

成功百訣十四版

沈有乾君成功百訣一書經售處本館十四版每冊仍收回印本銀五分外埠函購加費一分
館發業部寄售處中華職業教育社中華書局

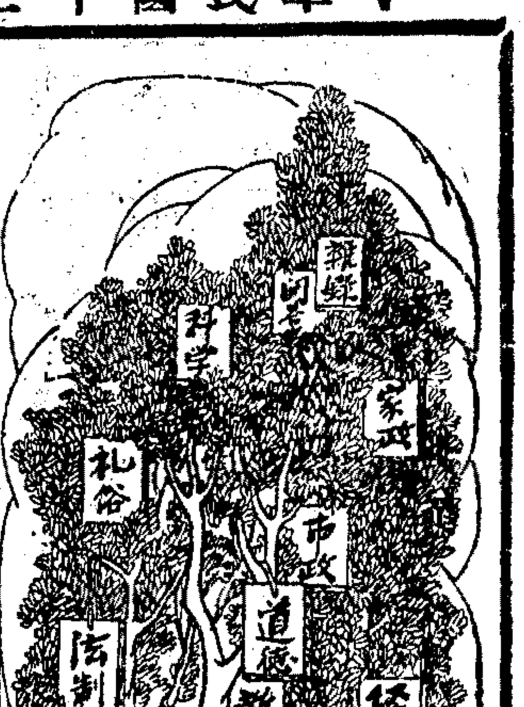

※常談※

適得其反

國家之有政府所以爲人民謀福利也而今之政府不惟不能爲人民謀福利而徒增人民之痛苦此適得其反者一

立憲政治之所以有國會欲其監督政府也而今日之國會不惟不能監督政府而議員中竟有與政府狼狽爲奸者此適得其反者二

民主政體之所以優於君主政體者以人民受君主之毒非革命不能推倒而民主則無是弊也乃今之民主政體人民所受議員之毒幾幾如水銀瀉地無孔不入更甚於君主之肆無忌憚此適得其反者三

然吾人試熟思之此三者之所以適得其反究何故歟則以大多數之國民尚未知民主國之以民爲主而放棄其主人之責任故也

※衛生※

小兒疾病之一般預防法

煥長

小兒疾病頗多防之良非易易然苟能得適當之保護法則疾病亦可從此而減少茲舉其一般爲吾人所不可不知者而述之於後

吾人須知欲免小兒之疾病當於其母未分娩前行之最要者爲母體姙娠時之攝生是已既分娩須注意臍帶之清潔臍帶之割斷宜用消毒之刀剪否則小兒產後易發破傷風症Tetanus罹此症之原因即用未消毒者或碎瓦片等項因細菌侵入臍帶之創口故也此爲小兒產後之首宜注意者至若產後以至於三四歲則當注意衣食住之清潔與體格之强健

慈母對於愛兒往往以其乳止小兒之啼哭殊不知啼哭未必眞爲飢餓而然者但爲母者大多缺乏養兒之知識每以授乳過多引起小兒之嘔吐或瀉泄不可不愼也

小兒之居室與所玩之器具均當力求清潔而去其不潔者蓋小兒稍長大時每因觸觸玩耍等情易致不潔之物納入口中因感染而發生亞布答性口內炎Stomatitis aphthosa安魏那Angina及結核諸症者亦復不少

此外所可畏者爲鼻加答兒氣管枝加答兒感冒百日咳等傳染症蓋小兒對於是等傳染症愈後多屬不良故爲父母者宜時時考察小兒之體溫且不使接近是等患者之身蓋是等傳染症之原因不外乎氣候之驟然變更與其人之感受素質而已

預防固爲減少諸種疾病之要素然身體强壯者亦能抵抗各種疾患强健身體之法如小兒初生時衣服不可多用且時常抱往郊外或新鮮空氣中散步年稍大者如四五歲時可行冷水摩擦法惟初時宜用微溫湯漸而至於冷水並須在空氣不流通處行之所以防感冒也(乙種酬)

※經濟※

賒欠後之心理

吳東初

客戶於貨物賒得後其心理之研究亦頗關重要蓋欠戶旣獲賒欠不論歸結時日之遠近輿不知欠賬一日未清負擔一日未卸却歸結時日遠者心中自不十分焦急如欠時已久還期即屆此時如有欵可歸還者自處之泰然否則屆期不克償還其窘迫狀況有非言語所能形容者

普通言之歸結日期將至欠者當然有一種不安寧之心理若自知無欵可以付還則其心理之不安寧愈甚此種不安寧狀態自以愈近歸結日期爲愈甚迨定期臨到其不安寧之心理可謂達於極點矣此後如何欠者之觀念逐漸融和若收賬者不向追討恐日久欠者之腦後而幾忘其尙欠有某店之賬矣此項欠賬延遲之時日愈久討得之希望愈少

收賬者若知上述心理當利用之以促欠戶屆期償還也亦以欠戶不安寧之心理正其天良未昧稍爲催討便可獲其設法籌還故收賬者對於一般欠戶首當注意者其所約定付欵之時日次則付欵之將至不妨告以付欵日期將到請其備欵歸結則付欵時日之已至者在當地者應躬自造訪在外埠者或遣代表或去信通知總以屆期之欵收得爲是也

※道德※

鄉女脫險

鼎

鄉女名雙不詳其姓但知其爲常熟人也雙年四歲父母相繼病歿其祖母某媼以乏人照料抱雙至蘇將售之妓寮媼不知妓寮所在彷徨途中而日已暮矣乃轉身入城借宿於齊主王姓家以待明日再尋主顧時王姓傭僕中有朱嫗者與媼同鄉相見之餘親暱莫名朱接抱雙問媼曰嫂年已逾六旬負此可憐小孩行將焉往媼泫然曰善生不幸子媳雙亡遺此女孩吾實無力扶養計惟售之他家使將來有所倚賴頃向城外覓妓寮不得明晨擬與嫂(媼稱朱)往訪未識嫂有餘暇否朱嫗猶未啓口而王姓主人施施從外來聞之詫異招朱問曰爾與媼談何事朱不敢隱即舉實以告王問需價若干朱曰八金足矣王出十金置案頭招媼語之曰爾賣孫女於花柳場中不若賣孫女於枉死城內今晚決定出賣余願多出二金留余家中爾意如何媼感謝不已立賣身文契而去王自得雙之後撫育委之朱嫗月加朱工半金閱四年鄰近有葉姓婦年僅二十而寡欲得雙以伴寂王欣然贈之葉婦愛雙一如己出爲之附讀義塾入夜並教以刺繡近聞雙已出嫁米商且生有一子一女云(乙種酬)

※法制※

審判公開之利益及例外與限制

井門

審判公開本有二義一謂公衆公開一謂當事人公開公衆公開者將審判處所公開不論何人得入旁聽之謂當事人公開者當事人或其他訴訟關係人得於審判處所蒞視之謂然通常所稱公開者係指公衆公開而言考審判公開有左之利益

㈠審判官易加注意　因衆目所視自愼重將事也

㈡免非法行爲　審判官與訴訟關係人在公衆共開共見之時自不敢有非法行爲

㈢增人民司法上信仰　公開審判之際人民目擊公平裁判必生信仰之心則對於司法必得良好效果

㈣易於改良司法　審判公開予人民以法律上之批評可作司法之月旦以促進改良

審判公開首爲法國次德國至今日爲文明各國共採之原則然此原則祇用於公判之辯論及判決之宣告而於偵查豫審及公判之準備程序等則不適用即公判程序中亦有左之例外及制限

㈠判斷之評議　判斷評議槪不公開

㈡經法院議決停止公開　法院認爲有妨害安寧秩序應停止公開者將其決議及理由宣示使公衆退庭

㈢審判長命退出法庭時　審判長得命婦孺及服裝不當或有妨害法庭執行職務及不當行爲者退出法庭

此外如幼年人爲保全名譽婦女爲顧全廉恥起見似亦應停止公開(乙種酬)

※禮俗※

婚嫁當如何注意

管純一

我國男女婚嫁均由父母作主爲父母者不問子女之能否婚嫁以子女之婚嫁當作爲父母者之義務故急急早爲完婚方得安心彼夫婦之間素無愛情以素不相識者一變而爲夫婦則其家庭之完美也難矣且今日生活程度日高生計日艱對於家庭之結合更宜注意焉今將婚嫁應注意之點數則貢諸高明者

㈠男女均能自立始可婚嫁

㈡有隱病惡疾者無結婚之資格

㈢定婚勿過早

㈣定婚須得二方面父母之同意

㈤結婚年齡以男在二十五歲以上女在二十歲以上者爲最適宜

㈥勿爲戀愛之訂婚

㈦夫婦之結合須得愛情之媒介

㈧婚禮尚單勿尚虛榮

㈨免除聘金及妝奩

㈩擇婚須審愼注意多方面今詳列於下每項以百分比例計之但此分數以余個人之隨見而定讀者或另有高見也

(一)康健　百分之十五　(二)敎育　百分之十
(三)貞潔　百分之十五　(四)治家　百分之十
(五)和順　百分之十　(六)親愛　百分之十
(七)美術　百分之八　(八)禮讓　百分之七
(九)門第　百分之五　(十)信任　百分之五
(十一)儀容　百分之五(乙種酬)

※雜錄※

我讀常識後之所得

雲臨

余每日事針黹三餐以外不肯少憩因是筋骨疲勞腸管之蠕動弛緩積日累月致患便秘或三日一排泄或五日一排泄甚或七日八日而排泄一次面色慘白腹部膨脹二載以來未嘗一次爽利也余父憂之甚深雖幾請名醫徧施手術然終不見效徒喚奈何而已上年五月八日余在校中閱申報之附刊常識瞥見衛生欄中載有梁君燦英之「便秘自療法」一篇首尾讀之欣喜無已乃另紙錄下加封寄歸家中並謂法至簡單希遂條試行之云云然而有效與否未可必也及至暑假歸家余母先謂余曰兩月之間排泄漸見爽利惟仍難按日按時良以久病成習工夫未到耳余慰之曰然持之恒心當不難復原矣嗣後飲食有度操作有恒未及余寒假歸而已恢復如初矣因是余不禁有所欲言焉申報之常識附刊誠於人生生活有莫大之關係曉通文字者固得直接閱覽之利益即一字不識者亦當按其職業察其個性諄諄然而解釋之指導之使人人具有常識之觀念斯亦通文字者應負之責任也故余之讀常識也必勞資小冊擇尤錄下雖嚴寒盛暑未嘗間斷實行以來(即自五月八日起)得益頗多且每遇寒暑假歸輒以此爲演講之材料如個人之衛生禮俗之改革經濟之籌劃處世之常識等等莫不爲親族鄉友輩反覆譬喻講個詳盡無遺利己利人莫善於此竊願世之讀常識者亦如我法行之斯不負編者之本旨而閱覽之責任盡矣(乙種酬)

※問答※

凌雲問

某小錢莊係某獨資開設自爲經理歷年虧損聲明得利因得吸收存欵四萬餘元某年突然倒閉挾欵潛遁經債權人訴追其不動產則非屬公產即已讓售於兄弟莫得取償茲探悉某潛居上海由岳氏出面開有店鋪其子二人亦已年屆二十在某號爲夥但某個人則踪跡甚秘且在租界債權人雖執有判決書對此情形宜如何進行敢請指教

答若債權人查悉債務人隱匿地點得聲請管轄官廳函請債務人避匿地官廳協傳至店鋪如查有確係債務人出資開設實據僅假用岳父名義在本案判決後亦得聲請管轄官廳函請店鋪所在地官廳協助執行　沈錡

何枕華問

有某種著作曾載於數年前所出版之雜誌上而該出版之公司已於二三年前歇業盤與某書局今若有人將該著作印行與版權及法律有無抵觸敢問

答某書局受盤時若對於某種著作已爲著作權移轉或繼承之註冊他人不能印行　沈錡

昨日之菜市

昨日南北市小菜場、魚蝦類較前略貴、各價如下、

▲北市	▲南市
蝦每斤四角	五百八十文
鹹帶魚每兩三十文	二十文
青魚每洋三斤	三斤
鯽魚每兩二十文	十八文
明蝦每對一角	一百文
大黃魚每兩十二文	十文
甲魚每兩二十五文	三十文
鰣魚每斤百二十文	百二十文
白魚每兩二十文	十二文
沙魚每兩三十文	十五文
鹹蟹每兩四十五文	三十文
蟶蛤每兩三十文	四十五文
牛肉每斤三角	二角
羊肉每斤三角六分	三角
鴨蛋每只四十文	三十文
雞蛋每只三十文	三十文
鯧魚每兩二十文	十五文
鰻魚每兩四十文	二十五文
鯽魚每兩四十文	三十文
烏賊魚每兩十五文	十四文
鰆魚每兩十五文	十五文
鱔魚每兩二十五文	十五文
雄雞每斤三角二分	三角
鴨每只一元	一元
龍鬚菜每斤百二十文	百六十文
冬瓜每斤百四十文	百六十文
鮮筍每斤四角二分	四角
菠菜每斤四百文	
蠶豆每斤四十文	
豌豆每只三角	
元菜每斤五十文	
青菜每斤三十文	
蛤蜊每斤一百二十文	一百文
豬肉每洋三斤半	三斤半
黃瓜每斤百六十文	一百文
菠菜每斤一百文	四十文
蛙肉每兩二十文	二十文
茄子每斤三百八十文	三百廿文
茭白每斤百六十文	百三十文
蔥每斤一百文	八十文

集會表

▲陽曆時期	▲地點	▲召集者	▲事由
十一日	愛多亞路五號紗布交易所	南通大生紡織公司第二廠	股東會
十一日下午	北四川路底靶子場	英國婦女會	射槍比賽會
十二日	愛多亞路五號紗布交易所	南通大生紡織公司第三廠	股東會
十二日下午	天后宮	總商會	討論開浚吳淞江會
十二日下午	西藏路寧波同鄉會	中國各界聯合會	茶話會
十二時 十三日正午	跑馬廳	萬國商團	校閱禮
十三日	西門內翁家弄二十三號同志夜校	寧莊旅滬同鄉會	討論會
十四日下午	靜安寺交涉使公署	護軍使與交涉署	歡迎湘將軍郭士泰
十四日晚八時	貴州路民生協濟會	國民大會委員會	第二次討論會
十五日上午十時	西門中華路七六三號	蘇社	理事會
十六日	北四川路中國青年會	廣東旅滬學校	聯合運動會
十八日	南京路大東酒樓	漢口輔德旅滬同學會	成立會

閱報諸君閱報至此請合掌閉目止念誦南無阿彌陀佛百遍當能超生三界積無量福德　三尼弟子請願　B乙

介紹凌逸琴醫士
百粵凌逸琴先生術擅岐黃心通醫業畢業於神州醫藥專門學校又從黃少岐先生臨證多年深得男婦內科之奧旨診病旣詳投劑中肯綮凡疑難重症莫不着手成春腫脹特醫理精明而且心懷濟世殊爲欽佩故登報介紹俾抱病者知所問津焉 診所北江西路自來水橋北堍福雲里二衖上午門診下午一時至三時出診逾時出診
介紹人　胡耀廷　楊小川　楊鄭庭　沈卓吾　趙子丹　樓恂如　王志湘　胡嘉禮　黎湛枝　王叔賢　黃吉文　邱毓庭　趙甫臣　李蘭谷　葉鴻齡　沈耀章　3291

馬良子貞鬻字　鐘鼎篆隸　自成一家
楹聯四尺十二元　屏幅四尺每幅八元　中堂四尺十六元　橫幅四尺十二元　條幅四尺十元　每尺加二元
斗方冊頁每方十元　額字二尺內六元四尺內十四元　加磨墨費加一　潤資先惠
本埠收件處　各大報館　上海書會　求是中學校　五九廣告社　上海儀器公司　新浦東報社　惠竹醫院　求是新報社　民國日報
外埠收件處　天津商務印書館　濟南文郁齋　北京　乙4775

賞格壹萬元
本公司獨家創售節制生育已多子女難產症白帶預防傳染
或有行者用之、即能停止受孕、且能兼治婦女白帶及

萬不能仿　新時申　萬元　偽品誤購　甲3408

泰谷田春
金鄉縣知事唐翼猷啟
逕啟者鄉人於民國八九年間在蘇任內屢購金丹同時內子亦服宜男丹頗有奇效近年以來身體日臻强健昔時治事稍多即覺倦怠今則不厭煩勞

金鐘老牌花露水

香亞公司
總發行所南京路中市　各洋廣貨店均有代售

電磁鐘
本公司洋行學校工廠公共大屋及輪船等處用之最宜
因電磁鐘時刻極準鐘內自能生電不必受電池或公電之供給故無停止之虞因一電磁母鐘之電可供許多小鐘之用
敝行印有說明書價目表等如蒙函索當即寄奉　(一)

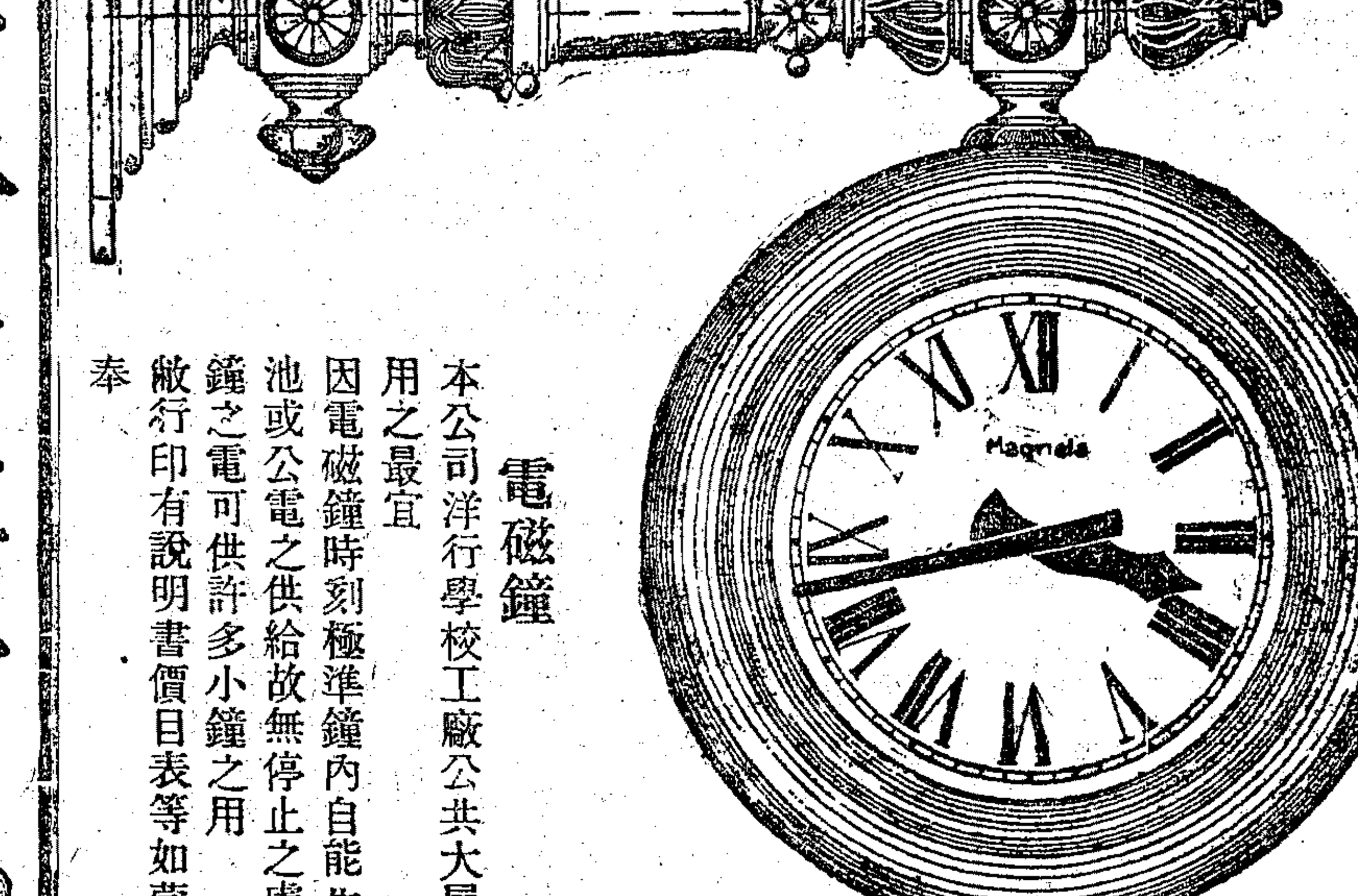

華嘉洋行機器部
上海北京路二號
電話中央七〇九八號

凡士林生髮香膏
善治頭皮各症芬芳可愛能去髮際垢穢用以潤髮光澤可鑑且使髮易於生長而無脫落之患
凡士林
Vaseline
REG. U.S. PAT. OFF.
旦士寶公司
美國紐約旦士寶製藥公司監製
購者請認明上列商標
庶不致悞並請注意此凡士林牌製品係美國紐約旦士寶公司所製如無此商標與本公司之名義者均屬偽貨
此凡士林生髮香膏分裝大小兩種
各處藥房及洋廣貨店均有出售
老晉隆洋行獨家經理

謹防假冒

滬甯津浦京奉京津

上行車

▲上海開 [illegible]
▲南翔開 [illegible]
▲崑山開 [illegible]
▲蘇州開 [illegible]
▲無錫開 [illegible]
▲常州開 [illegible]
▲丹陽開 [illegible]
▲鎮江開 [illegible]
▲南京到 [illegible]
▲浦口開 [illegible]
▲徐州開 [illegible]
▲濟南開 [illegible]
▲天津總站開 [illegible]
▲天津東站到 [illegible]
▲北京到 [illegible]

下行車

▲北京開 下午三點二十五分
▲天津東站開 [illegible]
▲天津總站開 [illegible]
▲濟南開 [illegible]
▲徐州開 [illegible]
▲浦口到 [illegible]
▲南京開 [illegible]
▲鎮江開 [illegible]
▲丹陽開 [illegible]
▲常州開 [illegible]
▲無錫開 [illegible]
▲蘇州開 [illegible]
▲崑山開 [illegible]
▲南翔開 [illegible]
▲上海到 [illegible]

滬杭甬路滬杭段

上行車

▲上海北站開 [illegible]
▲上海南站開 [illegible]
▲松江開 [illegible]
▲嘉善開 [illegible]
▲嘉興開 [illegible]
▲硤石開 [illegible]
▲長安開 [illegible]
▲杭州開 [illegible]
▲閘口到 [illegible]

下行車

▲閘口開 [illegible]
▲杭州開 [illegible]
▲長安開 [illegible]
▲硤石開 [illegible]
▲嘉興開 [illegible]
▲嘉善開 [illegible]
▲松江開 [illegible]
▲上海南站到 [illegible]
▲上海北站到 [illegible]

(注意)表內凡有▲符號者係與滬甯車啣接

滬甯滬淞段

上行車

▲上海開 [illegible]
▲天通菴開 [illegible]
▲江灣開 [illegible]
▲張華浜開 [illegible]
▲蘊草浜開 [illegible]
▲吳淞鎮開 [illegible]
▲炮臺灣到 [illegible]

下行車

▲炮臺灣開 [illegible]
▲吳淞鎮開 [illegible]
▲蘊草浜開 [illegible]
▲張華浜開 [illegible]
▲江灣開 [illegible]
▲天通菴開 [illegible]
▲上海到 [illegible]

輪船進口報告

六月十日進口 [illegible]

輪船出口日期

▲長江班 [illegible]
▲甯波班 [illegible]
▲通揚班 [illegible]
▲汕港粵班 [illegible]
▲青島班 [illegible]
▲威烟津班 [illegible]
▲港粵班 [illegible]
▲天津班 [illegible]
▲烟津班 [illegible]
▲溫州班 [illegible]
▲福州班 [illegible]
▲安東牛莊班 [illegible]
▲牛莊班 [illegible]
▲漢口班 [illegible]
▲大連塘沽班 [illegible]
▲各國郵船出口
▲舊金山班 [illegible]

各國貨船出口

▲香港班 [illegible]
▲西雅圖班 [illegible]
▲溫哥武班 [illegible]
▲英國班 [illegible]
▲孟買班 [illegible]
▲意奧班 [illegible]
▲法國班 [illegible]
▲德國班 [illegible]
▲星加坡班 [illegible]
▲爪哇班 [illegible]
▲日印班 [illegible]
▲日本班 [illegible]
▲歐洲班 [illegible]
▲紐約班 [illegible]
▲波特蘭班 [illegible]
▲舊金山班 [illegible]
▲北歐班 [illegible]
▲香港小呂宋班 [illegible]

花旗輪船公司

Pacific Mail Steam Ship Co.

穩渡太平洋

每兩星期開往克里扶輪總統號 威爾遜總統號 林肯總統號 彼律西總統號 搭虎脫總統號 時新穩快壯大宏麗 誠海上宮殿也 經過香港神戶 美利堅墨西哥中美南美及古巴等處之各口岸概可簽給提單及通票 請駕臨南京路B字一號總經理本公司接洽是幸 電話中央五五零五五六七號 小呂宋香港檀香山大美國航務部啓

瓊茂洋行廣告

本行馬惠康君現由英國抵滬經理英國名廠士華洋行之各種紙張文具凡書寫印刷及包裹用紙無不美備抑且精優價廉如有欲看樣紙及詢問價目者請與馬君接洽可也

上海九江路四三二號 瓊茂洋行謹啓 C 724

Welch's

THE NATIONAL DRINK

在家庭中常飲「維爾趣葡萄汁」味美意快樂趣無窮 此汁完全爲最佳葡萄之汁液所製成故能如是純潔而如是受人歡迎耳 家庭中不可不備請即向經售之家購之 上海廣東路二號 貿勒洋行經理

有喊表

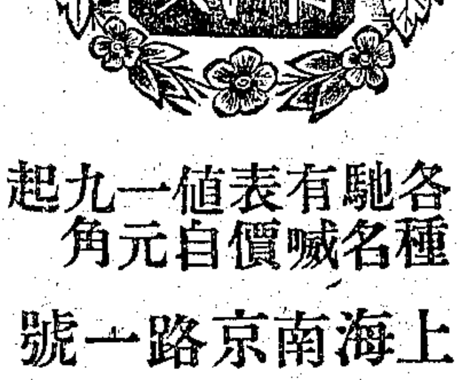

各種馳名有喊表價自一元九角起 上海南京路一號 永昌洋行 電話中央二一八號

鍋釘甲乙圖

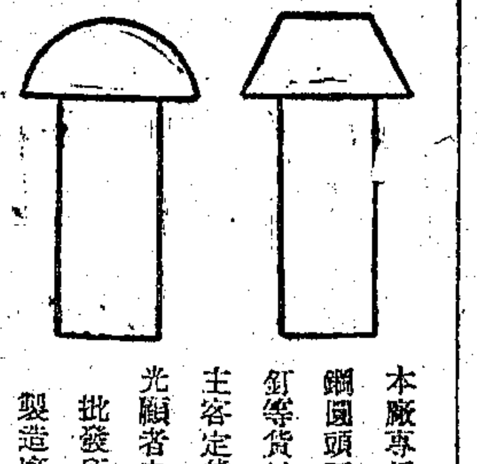

本廠專用最新機器製造揀選軟鋼圓頭平頭造船鍋釘及爐子鍋釘等貨較英美諸國無異若主客定貨准能隨時交貨以答光顧者之雅意 批發所南京路皮字十一號 製造廠楊樹浦臨靑路卅號

上海孫其美機器廠製造 (各式緊絲門及鍋釘等) (3)

英商 利華日光肥皂

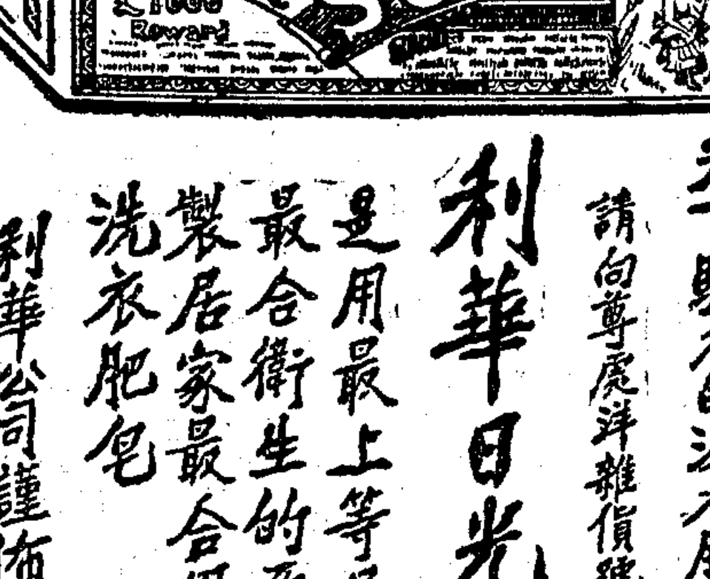

天下馳名的洗衣肥皂 請向尊處洋雜貨號購買 利華日光肥皂 是用最上等最純潔最合衛生的原料所製居家最合用之洗衣肥皂 利華公司謹佈

百代公司又出新片了

四馬路第十號五八 電話中二八六號

張文艷 吳 孟 露 林 揚
玉 蓀 鴻 蘭 春 樹 森 州 調

昭聞公賢繼紹林樹森唱 君頭本狸貓換太子 路蘭春合唱 蔣老五哭靈 反二簧 三彈玉蜻蜓產子 六描金鳳踏雪 開篇白蛇傳結親 君拾金黃頭二段 昭君蘇武毘延壽 老狀元譜 雙處唱 二本閻瑞生遇鬼 二本朱寶蓮珍生唱 鳳陽大姐頭二段 古人名勸情人

京都天寶齋 嫩面玉容散

此散專治男女面上油刺粉刺雀斑黑氣等每日臨睡以溫水調敷自然嬌嫩晶瑩一月後顏色秀麗光潤洋瓶每瓶大洋二角四瓶一元 零售每瓶一角每料一元二角 三瓶二元各大藥房均有出售

立止白濁丸 每瓶一元 ...[illegible]

棕欖香皂

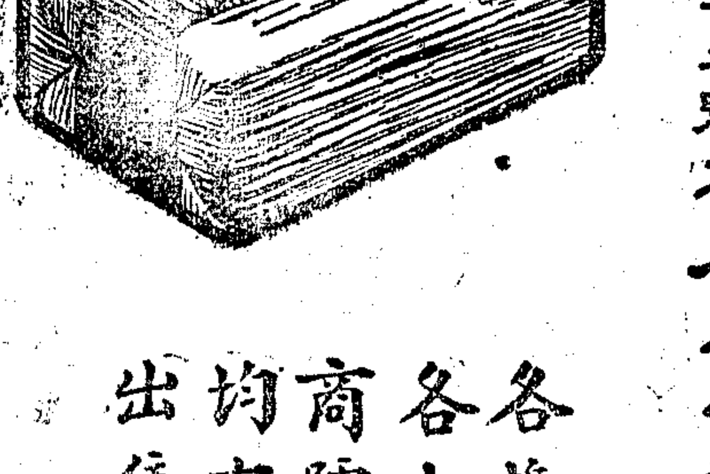

文明的家庭。必樂用棕欖香皂。因爲不論男女老幼。清潔皮膚是最緊要的。但是要算棕欖香皂最完美。

上海四川路十二號 棕欖公司謹佈

各埠各大商號均有出售